京城日報
朝刊
日本朝夕刊共八頁

社説　簡素化の英斷

政府は廿八日の定例閣議で懸案の行政簡素化案中勅任官に關する實施案を決定、發表した。これによれば中央、地方廳を通じ減員すべき勅任官は八十九名に達し、平均三割の減員率が確保された。減員に伴ふ行政機構の根本的改革も各省を通じ逐一實施されることになつたが、官吏の減員と機構の廢合とが本質的に不可分である以上、極めて當然の措置であるといへよう。特に今回の行政簡素化の狙ひが我が雄渾なる南方建設に要する要員を充足するところにあることは政府今回の簡素化措置が非常なる大英斷であるに拘らず、思ひ切つた減員率や廢止その他機構の徹底せる整合措置がそれほど切實な響きを與へず、むしろ極めて時宜の、且効率的な措置として受取れるのである。かゝる意味においては普通官廳と事業官廳の異れる事情に照應して、遞信省の如き、二十六名の勅任官を新に設置して、戰時行政事務の高度運用を狙ふことなどは行政簡素化を畫一的に規律せず、彈力性をもたした點で、その慎重なる措置に共鳴するものである。

朝鮮關係としては拓務省の朝鮮部が廢止されることに決定したが實際事務的には從來より朝鮮部の存在が重複してゐた嫌ひがあつたものであり、これが廢止されて、總督府の關係事務が直接拓務省の關係局に移管されることになつたことは事務簡捷の上からしても、總督府としてはむしろ歡迎すべきものである。

いづれにしても、今回の勅任官に關する行政簡素化案は近く同樣決定さるべき奏任官以下の減員並にこれに伴ふ下部行政機構の改革及び外地關係の行政簡素化にも一つの大きな示唆的基準を與へたもので、むしろ我々としてはこの下部機構の行政簡素化によりこそ大きい期待をかけるものである。たゞその後に來る問題として、整縮された官吏の能率向上の問題、待遇改善の問題に逢着されることになつたから最少數を以つて最大の能率をあぐべき措置が直ちに講ぜらるべきことが官廳新體制の最後の仕上げであることを指摘して置き度い。

日華通貨の連繋

政府は目下來朝中の國民政府財政部長周佛海氏を介し、日銀をして中央儲備銀行に對し一億円の借款を供與せしめることに決定、その旨情報局より發表された。國民政府は成立以來、政治經濟力の自力的育成と中國新幣制確立により經濟の安定のために、對敵法幣關係の離脱に努力し、最近は舊法幣の占領地區における流通を禁止、舊法幣の回收に全力を注ぎつゝあるが、事實舊政權の殘滓を反映して舊法幣は今や微なる地方通貨としての存在に止まるに至つてゐる。この秋に當り中央儲備銀行が、日本円の強力なる支持を得たといふことは國民政府の幣制確立工作が一段の促進を見、新生中國の經濟力、引いては政治力の強化に大なる好影響を與ふべきことを想ひ、まことに慶賀に堪へない。殊に大東亞建設の金融的構想は日銀を中心とする円の共榮圏を確立するとともにわが國策が決定してゐるのである。その意味においても日華間の新しき資金的提携は重大な意義をもつものであらう。重慶を表徴する舊法幣の中國よりその姿を消す日もまた遠からざる今日、日華のかくの如き金融的連繋は永久に持續さるべきであつて、日本はあくまでこれを援助し、中國はまたあくまで日本の援助の下に金融の基礎を固めることに努力すべきであらう。

法王廳に和平提案を要請　舊教司教連が

【リスボン廿八日同盟】ロイター通信ニューヨーク電によれば、廿八日附シカゴ・デイリー・ニユース紙は現在ドイツに派遣されてゐる司教數名はローマ法王廳に對し、樞軸國及び聯合國の雙方により受諾可能な和平提案の發表を要請する書簡を送付したと報じてゐる

新駐獨土大使赴任

【ベルリン廿八日同盟】デーヌベ通信イスタンブール電によれば新任駐獨トルコ大使サブエットアリカン氏は廿七日アンカラ發赴任の途についた、なほ新任駐ソトルコ大使アツヒカリン氏は八月三日アンカラ發クイビシエフに向ふはず

今次獨ソ開戰以來の最大の激戰展開せん
人家は皆トーチカ　赤軍、最後の決心
南部戰線

【ブエノスアイレス特電】（廿八日發）ドン河下流一帶のドイツ軍はアゾフ海に沿ふカザロニスクからスターリングラード、ノボロシスク鐵道上の要衝へかけて南下大進軍を開始、ソ聯軍はカルムキカブとアゾフ海岸との間及び北コーカサスの山岳地帶の各拠點に設けられた堡塁に集結、必死の防戰に努めてゐるドン河下流一帶の激戰は今や北コーカサス攻防の本格的な激戰の段階に發展するに至り當地軍事專門家の觀測によればクーベン河河口とカスピ海を結ぶ線はスターリン線に匹敵する強固な防衛線が布かれてゐることは疑ひなく、ドイツ軍偵察機の報告によつてもこれが確認されてゐる、右防衛線の詳細は今のところ不明であるが、カルムキカブ附近の村落は一面の堡塁と化し人家は悉くトーチカに造りかへられてゐる、とくに同方面のソ聯軍はこれまで戰鬪に參加しなかつた精鋭部隊を含み、最前線として目下ドン河地帶からドン河東方へかけて奇襲戰法をとり、あるソ聯軍については、モスコー當局は新戰車や歩兵では突破し得ぬ強固な新防衛線に立て籠つてをり、ソ聯軍は極力抵抗を行ふであらうと豫想最後の決心を明かにし、この地帶において飽くまで攻防を拠かんとする決意を傳らしてをりスターリングラードの攻防と共に今次獨ソ戰最大の激戰が展開されるものと期待されてゐる

獨、豆戰車を空輸

【ブエノスアイレス特電】（廿八日發）北コーカサスに向つて猛南下を開始したドイツ軍部隊の進撃に呼應し、ケルチ半島のドイツ空軍も廿七日夜より再び活動を開始、過去廿四時間にわたりケルチ半島對岸のタナンスカヤに集結されてゐる赤軍々事施設を猛爆した

【ベルリン特電】（廿八日發）ドイツ軍司令部廿八日發表によれば、スターリングラード西方五十キロのカラチ方面で作戰中のドイツ軍部隊は同地區北方においても目下殲滅戰展開中である、なほ同地區北方においてドン河の強行渡河に成功し目下下流に向け進撃中

【リスボン廿九日同盟】ソ聯共產黨機關紙プラウダは獨軍は二十九日スターリングラードに對し一齊攻撃を開始したと報じてゐるが、當地に達した他の情報によればスターリングラード市はすでに獨軍砲彈の砲撃圏内に置かれ同市は目下獨軍の猛砲撃を受けてゐるといはれる

【リスボン二十八日同盟】モスコー來電によれば二十八日附の赤軍機關紙『赤い星』はコーカサス方面の赤軍の危機を認めつぎの如く述べてゐる

コーカサス北部の赤軍は獨軍の進撃によつて非常な危機に直面し將兵の數においてまた武器において優勢な獨軍を前に赤軍はその撤退にも困難を加へてゐる現狀である、赤軍は目下この困難の中にあつて秩序ある撤退を行つてゐるが、獨軍は赤軍陣地後方に豆戰車を空輸し、その迅速な行動によつて赤軍對戰車砲が砲門を開かないうちにこれを壓碎するといふ奇襲戰法をとつてゐるほか新鋭兵器を種々戰線に配備中である

煙幕部隊活躍

【ベルリン廿八日同盟】ドイツ陸軍の中に特殊な煙幕部隊が存在することはかねて知られてゐたが、今般のロストフ攻略に際してこの煙幕部隊が實戰上非常に重要な役割をつとめ、その効用を實證した事實が戰車報道班員記述によつて明かにされた、獨軍は步兵の突擊に先立つて先づ必ず砲兵隊と急降下爆撃機とで敵陣地に對して猛烈な砲撃を加へるが、頑強な赤軍に對してはこれだけではなほ歩兵の敵陣突擊は敢行出來ないので、この特殊任務をもつ煙幕部隊により敵陣前面一帶に強烈濃厚な煙幕を張りめぐらす方法を採用するに至つた、この煙幕が如何に強度なものであり徹底的な威力をもつてゐるかは戰車報道班員の次のやうな描寫がこれを生々しく物語つてゐる

郷愁を極度の興奮にかりたてるやうな音響の大交響樂ののち黃塵のやうな煙の柱がもく〳〵と空中高く立ち上る、この煙の柱が立ち上るところ、實に偉大な力が發揮されるものである

魂の敢闘に凱歌
張鼓峰事件五周年　尾高中將感新た

【東京廿九日同盟】昭和十三年八月蘇ソ國境に死闘を展開した張鼓峰事件よりすでに滿五年、當時の兵團長として敵戰局指揮を獨斷し敢戰した現□□□兵團長尾高龜藏中將の感慨は如何ばかりであらうか、以下は同將軍の回顧談である【寫眞＝尾高中將】

戰闘激烈を極む

張鼓峰戰に參加したソ聯軍は狙撃、工兵、戰車、飛行兵科等々數ある極東軍選り抜きの精鋭であつたやうだが、わが日本軍また優秀幹部が優良素質の兵員を心魂を打ち込んで訓練し、鍛へに鍛へあげた世界に冠たりと確信した軍隊であつた、さればこそ戰爭は激烈を極めた次第だが、就中わが軍の嚴正なる軍紀、旺盛な戰闘力は新しく世界軍事界驚歎の的となつたのである。しかし直接參加した私の所感のありのまゝをいふと敵の戰闘兵器を翻弄し得たのはわが優秀性能の對戰車砲および機械などに負ふこと至大であつた、しかしそれに加へて敵に匹敵する戰車部隊をもわが軍が出動せしめてゐたならば戰果ははるかに巨大でありその戰果がまたさらに偉大であつたと思ふ、當時わが方は優秀性能の飛行機を持ちながら特に考へるところあつてほとんど飛行機を參加せしめなかつたのだ、そのため戰車の苦戰は一通りではなく、特に後方補給にはもつとも苦しんだのである

更に幾層倍の光を

もし我に敵と同樣の飛行隊を參加させてゐたとしたら、わが軍の精鋭の輝きはさらに幾層倍の光りを放つたに違ひない、今大東亞戰の戰果を仔細に檢討しても、また遠くアフリカの戰場を想起しても、わが軍部の施設指揮、優良なる兵員の素質、至上の訓練は勿論だが優良で豐かな裝備は勝敗に重大關係をもつことは極めて明白である、張鼓峰事件當時を偲び現在の大東亞戰爭における戰車の戰果とともに戰車部隊の充實を見ると轉た感慨に堪へないものがある

しかして銃後同胞國民がさらに優秀にして豐富な兵器を大量に生み出し皇軍裝備の強化に不斷の努力を捧げられる時こそ、眞に金甌無缺たる皇軍の威力を發揮するものであることを確信した

戰果は燦と輝く

大戰鬪で戰死戰傷せられたる幾多の將兵諸君、その御遺族、御家族の方々に對しこの機會にこれを御報告するとは私の當然の義務であると確信して敢て申上げる次第だが、昭和十三年八月十一日大戰闘終了後約二ケ月半ののち、漢口が陷落した時、陸軍大臣から兵團長あてに寄せられた一大電報

「廣東、武漢相ついで陷落し皇威中外に輝き抗日本據の覆滅を見たり、本作戰は大御稜威の加護と在支各軍の力戰奮闘によると雖もまた貴軍がさきに北方に對し斷乎たる反撃を敢行せられ寸毫を與へざりしにまつもの洵に多し、こゝにその堅忍持久の努力に對し滿腔の謝意を表す」との電報が本戰闘の直接の大戰果を簡明に說明してゐると思はれる、このほか、本戰の間接的重大意義は現下の時局にあつても炳乎として輝いてゐる、更にソ軍は沙草峰（標高百四十九メートル）を必死に反復攻撃の最中、わが部隊は一氣山（標高七百メートル）を新たに確實に占領し、本戰闘終了直後さらに標高四百九十二メートルの高地をも非常な苦心のうち確保した、この二大戰略要點がわが軍の一大威力を加へてゐる事實は本戰鬪の重大戰果の一たるを失はないのだ、また戰場附近に勤務の鐵道從業員諸君の敢闘ぶりは賞讚に値ましき限りであつたが、危險が迫るにつれその家族はみな避難せしめた、これは誠に無理からぬ事情であつた、ところがこゝに在鄕軍人を父とする青年團長の家族たちはこんな時家族といへども日本人だ、避難すべきではない、日本軍に協力せねばならぬ―との父の言葉にその全員が絶えず砲彈の飛來下に曝されながらも炊爨給水に止まり、部隊長以下各隊長將兵の連絡や會議の場所を作り、あるひは通過軍人に湯茶の接待、食事や宿所の世話などに至るまで全家族あげて涙ぐましい協力を寄せられ作戰上非常な便宜を與へたのだつた

決死在鄕軍人起つ

本戰闘を通じ私の最も感動したのは在鄕軍人諸氏の活躍である、砲煙彈雨のこの戰闘で特に困つたのは兵站機關の後方補給だつた、問題はわが將兵は彈丸書き一日一回の搬送をも滿足にとれない狀態だつた、これで氣力に富む中村部隊長は北鮮一帶の在鄕軍人に呼びかけてその補給に當らせることゝした、寸毫を爭ふ際とてもとより正式の召集手續などとる暇がない、戰鬪殘國の爲に呼びかけたのだ、しかるにどうだらう、今歇ひ出しても涙が出て仕方がないのだが在鄕軍人諸君は家を捨て、身を挺して勇み、振つてこの危險な仕事を引受け相當な死傷者を出しつゝも完全に補給の任務を遂行して下さつたのだ

英の暗躍日に猛烈
印度國民會議派切崩しに躍起

【リスボン廿八日同盟】ガンヂー翁を先頭とする印度の反英不服從運動はいよいよ來月七日の國民會議派全印委員會における最後的決定を俟つて開始される形勢となつたが、これに對する英國側の會議派内部切り崩しの陰謀も右委員會の期日切迫とゝもに日に〳〵猛烈となつてゐる、過般の印度共產黨員釋放も會議派を牽制せんとする英國側の老獪な術策であるが、ロイター通信ニューデリー電によれば今回さらに不服從運動に反對する動きが會議派內の有力派から現れてくるに至つた、またこれとは別に新しい全印總委員會が設置されるまで民衆不服從運動の提案採擇を延期させようとする動きもみられる、右に關し會議派の有力メンバー、シンバは廿八日アザツトを訪問現在の全印委員會はすでに改選期が迫つてゐるから各州から選出した新委員會の設立を待つてそれに決定權を與へ、同委員會がもし不服從運動に關する提案を採擇すれば、これにしたがつてはじめて右運動を實行に移すべきである」と主張した

周恩來の地位剝奪

【南京廿八日同盟】確報によれば中共中央部は廿五日正式に周恩來の中共駐重慶辦事處主任を剝奪し在重慶の中共中央執行員董必武をして當分同主任を代行せしめるといはれる

明治天皇三十年式年祭
畏しけふ宮中及び山陵の御儀

【東京電話】三十日は明治天皇崩御遊ばされまして三十周年、一億赤子あげて御遺德を欽仰し奉る、この日、宮中におかせられては賢所皇靈殿において天皇陛下御親祭あらせられ、大祭式によつて嚴かなる三十年式年祭を行はせられ、京都伏見桃山御陵には勅使を參向奉幣せしめられる、この日は秩父宮妃、高松宮、同妃各殿下をはじめ、御在京皇族方の御參列のほか、東條首相、原樞府議長、各國務大臣、前官禮遇、親任官、同待遇、貴衆兩院議長以下の參列あり、典次長以下奉仕して神饌幣物を供し、三條掌典長祝詞を奏し奉りやがて午前九時 天皇陛下には黃櫨染御袍の御東帶を召されて內陣の御座に御參進、御告文を奏せられ御拜禮あらせられる、終つて皇后陛下の御代拜を東女官が、皇太后陛下の御代拜を清閑寺事務官が奉仕し、皇族方の御拜禮あつて參列諸員の拜禮あり終つて『東遊』を奏せしめられ神饌を御撤めあらせ給ふと承る、ついで午後二時から文武官ら有資格者に對し參拜を差し許されるが、この日伏見桃山御陵には勅使として庭田掌典を參向奉幣せしめられ山陵祭を行はせられる

首相政務奏上

【東京電話】東條首相は廿九日午後二時參內、天皇陛下に拜謁仰付けられ一般政務に關し奏上、種々御下問に奉答し退下した

岸商相參內

【東京電話】岸商相は廿九日午後三時半宮中に參內 天皇陛下に拜謁仰付けられ重要產業統制會の現狀およびこれが指導育成の施策を中心として產業行政の近狀につき奏上、種々御下問に奉答して四時三十分退下した

廣田特使一行歸京

【東京電話】去る六月卅日東京驛發滿洲國へ使ひした遣滿特派大使廣田弘毅氏一行は重責を果し廿九日午後三時廿五分東京驛着特急富士で恙く歸京した、ホームには東條首相、東鄉外相、嶋田海相、永野軍令部總長をはじめ官民代表に混つてデイレツク滿洲國大使以下館員が揃つて出迎へる、辷るやうに列車がホームに入ると陽灼けした額に元氣を漲らした廣田特使を先頭に矢田部大使以下水野南洋局長、隨員一行、岩越陸海軍少將以下の隨員がいづれもシルクハット姿で下り立つ『御苦勞樣でした』『いやア』と進み出る東條首相に會釋を交し、次々と挨拶を交し、デイレツク大使とは固い握手を交した、廣田特使は直ちに中央玄關から隨員と共に迎への自動車を連ねて同三時卅五分參內、東車寄にて歸朝に關する記帳を行つて退下した、ついで首相、外相、參謀總長、軍令部總長を官邸にそれ〳〵訪問歸京の挨拶をなしたのち澁谷區原宿の自邸に入つた、なほ來る三日夜外相の招宴が外相官邸で開かれ、四日正午には總理ほか各閣僚の招宴が首相官邸で、同日夜は日滿協會の招宴がある筈【寫眞＝東京驛頭、出迎への東條首相と挨拶を交す廣田特派大使…電送】

故石塚顧問官餘榮

【東京電話】長き患ひでは樞密顧問官石塚英藏氏が二十八日逝去したる趣聞召され氏が生前の功勞を嘉せられて廿九日左の如く旭日桐花大綬章下授の御沙汰あらせられた

樞密顧問官勳一等　石塚英藏
授旭日桐花大綬章（七月廿八日附）

海軍司政官發令（廿九日）

【東京電話】
特許局事務官　磯長昌利
拓務局事務官　野上武彥
任海軍司政官（六等）（各通）
海務院事務官　栗本領一
任海軍司政官（七等）

八月十八日横濱着
交換船、豫定通り出帆
外務當局談

【東京電話】野村、來栖兩大使以下在米外交官、陸海軍武官その他在留邦人などを乘せて交換地ロレンソ・マルケスに向つたグリツプスホルム號及び米洲各國への引揚者を乘せて日本を出帆した淺間丸、コンテベルデ號とは無事交換を濟ませ、わが淺間丸とコンテベルデ號は懐かしの故國へ向け、約一千六百名の邦人を乘せてロレンソ・マルケスを無事出帆した旨、交換事務取扱ひとして派遣された同船の高嶋總領事より廿九日外務省に公電があつたので、午後五時左の如き外務當局談を發表した

外務當局談　日米間外交官、領事館員其他の交換は本月二十三日ロレンソ・マルケスにおいて完了し、わが方交換船淺間丸およびコンテベルデ號は米洲各國よりの引揚者を搭載、豫定通り本月二十六日正午（東京時間同日午後七時）ロレンソ・マルケス港を出帆歸航の途につきたり、なほ兩船は途中昭南港に寄港のうへ八月十七日午前橫濱港着の豫定なり

脈々たり愛國の情
交換船が齎す　在米邦人の近況

【リスボン廿九日同盟】日米交換船がロレンソ・マルケスで落合つた結果、今まであまり知られてゐなかつた双方在留民の動靜がだん〳〵明かになつたが、廿八日ロレンソ・マルケスから當地に達した消息によると大東亞戰勃發とゝもに米國當局は軍事地帶設置の名目で西部沿岸諸都市の日本人の撤退を要求した、このためサンフランシスコ、ロスアンゼルス、シヤートル、ポートランドなど從來邦人の多かつた諸都市にも今は日本人の姿は殆ど見られなくなつてしまつた、かうした措置に關して米當局は國防の必要からと說明してゐるが昨年十二月八日眞珠灣が日本海軍に奇襲されて以來、全米にわたつて多數の日本人が逮捕監禁され、一時は收容所の數も六十八の多きを算したものであるが現在は收容所の數は減少して二十三ぐらゐに下つてゐる、また監禁された日本人のうち少數のものは釋放されてゐる、今次日米外交官の交換を機として邦人商人など約二百名が送還されたが、現在監禁されてゐる邦人はなほ○○名の多きに達してゐる、これらの連中は戰時俘虜として米軍事當局の監視のもとにおかれてゐるが自炊や掃除その他の雜事のほかは強制勞働は課せられてはゐない、一方ハワイに於ては戰爭勃發とともに多くの日本人が逮捕されその半數は米本國に送られたうへ拘留されてゐるが、米當局はこれら邦人に對して比較的寬容な措置を與へてゐると傳へられる、しかし種々な壓迫のまへにも脈々として流れる祖國への愛情と邦人の名譽を維持せんとする鐵石の決意をもつて毅然としてこの困難に耐へてゐる邦人の姿は眞に涙ぐましいものがある

第一次交換邦人千六百名

【東京電話】淺間丸およびコンテベルデ號に乘船、歸國の途にある邦人氏名は左の如くであるが内譯はアメリカ、カナダ官廳關係乘船者二百九十四名、米、加在留民三百四名、中南米官廳關係者三百十一名、中南米諸國在留民三百四十八名、その他米國からの一般歸國者若干名を通算すれば合計約一千六百名前後に達する、なほ右乘船者中には盟邦泰國人が十八名加はつてをり、そのなかには米國留學中であつたピブン首相の令息アナンタ・キツトサンカ君と令孃エラパンサ・キツトサンカさんの二人が故國の兩親のもとに歸り得る喜びにひたつてゐる

◇米、加官廳關係乘船者

華府　野村大使、來栖大使、若杉公使、井口參事官（同家族四名）奧村書記官、結城課長、松井書記官夫妻、寺崎書記官（同家族二名）高木書記官、八木書記官、堀田理事官、藤田官補、猪名川官補、藤山官補、堀內電信官夫妻、高橋副領事夫妻、小坂電信官、岡崎書記生、二階堂書記生、中島書記生、堀書記生、山本官補、山本書記生（家族三名）吉田書記生、本城研究員、西堀研究員、有田研究員、前田書記生、雁石通譯生、近藤書記生、梶原書記生（同家族二名）原補助員、栗田補助員

紐育　森島總領事（家族三名）井上商務書記官（家族三名）平澤領事（家族二名）近藤領事（家族三名）森副領事（家族四名）天野副領事（家族三名）加瀬書記生、林田書記生（家族三名）雜賀書記生（家族二名）佐田逸書記生（家族二名）

桑港　武藤總領事（同家族三名）林領事、稻垣領事（同家族二名）小林副領事、平野副領事（同家族二名、大人は重病）佐藤書記生（同家族二名）倉田書記生（家族三名）橋爪書記生、夏目書記生夫妻、今井書記生夫妻

【注意】
一、乘船者中一般歸國者氏名のローマ字による不確實なるものは掲載せず
一、南米などの乘船者は乘船間際のため氏名不詳のものあり
一、一般在留民は省略

北居南面

勅任官八十九名の減員は相當思ひ切つた英斷である▲それに伴ふ局部の廢合は當然の措置だが▲實際人のために機構が出來たといつた感じがこゝに御破算になつたことはよいことだ▲特に產業行政の戰時による複雜化からいろ〳〵の機構が出來たが▲その理由は肯定出來、趣旨また異論はないとしても▲その新機構が他の行政部門と睨み合せることなしに、つぎ足し的のものであつた嫌ひがある▲從つてひとり勅任官のみでなく、奏任官以下も可成りの無駄があつただから、人的構成からいへば頭に傚した格好で、決して行政機構の縮少でない▲しかしその頭に傚しただけでも一つの革新であり前進である▲今後は可成り切り詰められた人の手でお役所を切り盛りしなければならず▲廢された官吏は相當の勤務を負擔することとならうが▲事務處理の能率化さへ圖れば出來ぬことはなからう▲然し少くとも從來より人一倍の努力が官吏に要請せられるが▲國家はその代りに官吏の優待方法を講じて貰はねばならぬ▲よく經理統制令の運用が苛酷すぎると民間人が嘆くが▲その統制令運用の衝に當るものゝ給與が一般民間人より遙かに惡い▲それでは心理的にも經理令の適用に嚴重になろうといふものだ▲この邊の官吏の心理もよく斟酌して同情する要がある

マツダランプ
東京芝浦電氣株式會社

防水強化劑 被服の友
衣料の弱點はこれで解決！
本劑は絹毛、人絹、スフ、綿木綿等、衣料品の傷む原因を、通氣性防水力と防虫防腐性の強化策で強め、汚れ縮まりスリキレを防いで夏涼しく冬行きまた、風包服を增してフツクリと、柔かにし手入れ洗濯の度數を省きます。
徳用大瓦分 一圓〇セン 普瓦分 一・八〇セン
百貨店・藥店ニアリ 京城 木村藥房
東京 被服強化研究所製

文藝春秋社發行
東京市麹町區内幸町 振替東京一七〇六三〇
海の綜合雜誌 海の時局雜誌
大洋 八月號 定價四十錢 送料二錢
北太平洋特輯號
北太平洋戰略論…平出大佐
北太平洋地政學…小牧實繁
北太平洋の氣象…岩本中佐
北太平洋の航路…西澤貞德
北太平洋の漁業…十川正夫
アリユシヤンからアラスカへ…新井勝一郎
上海特別陸戰隊…近藤中佐
南洋の生物學 座談會
南方今昔感…中澤不二雄
印度ジヤバの魚…熊田頭四郎
米英を憫れむ…武井中將
學校よ追いつけ…高田保
吾們の潛艇生活…本莊中佐
海の經濟…佐藤遠五郎
大東亞戰爭と歐洲戰爭…一色正好
大洋獨得の讀物
最後の脱出者…齋藤忠
比島大空襲…津村少佐
海軍戰記
東へ行く…北村小松
輸送船團爆擊行…中山富二郎
パラワン群島…園田常久
珊瑚海を漂流して…吉岡專造
附錄 アリユーシヤン列島 アラスカ半島 地圖

のんで血となり肉となる
參精

田邊發賣品
雙球菌性 全化膿症に
中耳炎 扁桃腺炎 急・慢性化膿症 急性肺炎
特異の病原菌克服作用により發熱、疼痛、膿脹等を速に消退せしむ。
錠劑・粉末・注射液
純正スルファピリヂン
トリアノン

胃痛に
胃の晴

京城帝大教授 鈴木武雄著
朝鮮經濟の新構想
B6判上製 三三二頁 定價二・〇〇 送料二二
朝鮮產業政策の指導理論！
朝鮮經濟の強化前進は、大東亞廣域經濟組成の不可欠な條件として、今や大きな關心の下にある。本書は、大東亞國土計畫に於て朝鮮經濟が如何なる地位を占むべきか、共榮圏建設下に於て朝鮮の經濟政策は如何なる在り方を爲すべきかを中心にした研究で朝鮮經濟の指導理論家として重きをなす鈴木教授の明快なる提議であり、解說である。而も單なる研究室内の空論にあらず取つて以て直ちに活用できる實際的示唆を含む良書である。
☆東洋經濟新報社編☆『年刊朝鮮』昭和十七年版
朝鮮產業の共榮圏參加體制
（B6判 二〇〇頁・定價 一圓五十錢・送料 十二錢）
東洋經濟新報社京城支局
京城明治町一ノ六四・振替京城三一七二四

悪條件見事に克服 忠南、平北特に顯著 春繭出荷狀況順調

興農會調査

戰時衣料資源として益々重要性を高めつゝある生糸の確保のためには官民共に大なる努力が傾けられてゐるが朝鮮でもこれが增產、出荷の督勵に全力を傾注してゐるが、本年度の春蠶は南鮮地方に於ては寒冷による桑の被害激甚を極め三、四齡期に至つて廢棄した者も相當數に達し或は飼育中病蠶も可成り出て蠶作は決して良好とはいへなかつた、然しこの不作を多少緩和し得られたと思はれる點は繭質が近年稀な上出來であつたことである、更に西北鮮地方に於ては掃立以來極めて順調な發育を遂げつゝあつたが上簇直前に至つて數日連續した高溫の爲め早目に上簇したもの、或は簇中蠶、死繭等續出し相當の影響を蒙つてゐる、以上の如き諸般の原因によつて春蠶は概して良好ではなく、而も自家消費繭も可成の量に達し、これが規正には各地とも相當頭を惱んでゐる狀態であつたが、之等幾多の悪條件を克服して豫期に近い出荷を見たことは戰時下軍需資源確保上極めて喜ばしきことである

朝鮮興農會では先般來春繭出荷狀態について調査中であつたが、その結果によれば前年の出荷成績に比し約二十三萬貫の不足を示してゐるにも拘らず、而も幾多の悪條件を克服して昨年以上の成績を擧げてゐる道が二ケ道あり即ち忠南が昨年の十二萬二千八百八貫に對し、本春繭出廻りは十二萬二千八百九十四貫で僅少ながら出荷超過を示し、平北では昨年の四萬七千九百八十五貫に對し本年は七萬三百六貫で二萬二千餘貫の超過となつてゐる、更に出廻道を郡別に見れば

郡別	春繭出廻	過去三年平均出廻
忠南		
公州	二、六二九貫	二、二五三貫
青陽	九、三三九	八、四五五
天安	六、九七五	六、四六二
平南		
孟山	九、三四八	九、二一七
成川	二〇、一六五	一八、三五九
龍岡	七四〇	四七〇
江西	一、三一三	八八五
德川	一三、二六九	八、五一九
全南麗水	五〇〇	四一〇
慶北軍威	六、六二二	六、三三七
〃義城	一六、七六九	一六、一一九

なほその他良好な出廻りを示してゐる郡は左の如くである

郡別	春繭出廻	過去三年平均出廻
〃永川	二、五〇八	二、三七二
〃高靈	四、三二一	三、六九一
〃善山	一三、二九六	一二、五九二
〃醴泉	三三、六六八	三一、六九一
慶南宜寧	一、八二三	一、五九七
〃昌寧	三、四五七	二、二一九
〃固城	二、一九三	一、六五七
〃南海	二、二〇〇	二、〇一六
〃居昌	八、一六六	六、七二二
〃陝川	五、八一〇	四、八三六
平北龜城	三、五二三	二、六二四
〃雲山	四、一〇〇	三、五七七
〃寧邊	一二、八六一	五、一二七
〃博川	二、一八八	一、二九七
〃定州	一、八七〇	九七二
〃宣川	一、一七三	九八四
〃龍川	一、五三八	九九五
〃碧潼	六、八七四	六、一六一
〃新義州	九五二	
江原通川	三、八八六	二、九二八
〃麟蹄	七、〇二七	六、四一九
咸南元山	九八	—
〃永興	二、三三八	一、九九四〇
〃高原	五、九八六	四、四六三
〃文川	八、四五〇	六、一二五
咸北鏡城	二、二〇九	一、六六四
〃明川	一、五〇三	一、四八五
〃富寧	五一五	二八九

なほ道別の出荷成績は次の如くである

道	本春繭出廻成績	昨年出廻實績	過去三ケ年平均出廻實績	三ケ年平均實績より增加府郡數	過去實績に對する本年の割合 對昨年	對三ケ年平均
京畿道	[illegible]	[illegible]	[illegible]	—	八割九	七割四
忠淸北道	[illegible]	[illegible]	[illegible]	—	七、六	六、六
忠淸南道	[illegible]	[illegible]	[illegible]	一五	一〇、〇	八、四
全羅北道	[illegible]	[illegible]	[illegible]	—	七、八	七、六
全羅南道	[illegible]	[illegible]	[illegible]	一	六、八	五、八
慶尙北道	[illegible]	[illegible]	[illegible]	六	八、七	八、六
慶尙南道	[illegible]	[illegible]	[illegible]	六	八、二	八、二
黃海道	[illegible]	[illegible]	[illegible]	—	八、七	五、一
平安南道	[illegible]	[illegible]	[illegible]	四	九、五	八、九
平安北道	[illegible]	[illegible]	[illegible]	九	一四、七	一一、五
江原道	[illegible]	[illegible]	[illegible]	二	八、三	七、八
咸鏡南道	[illegible]	[illegible]	[illegible]	四	七、九	八、六
咸鏡北道	[illegible]	[illegible]	[illegible]	一三	七、一	八、八
合計	[illegible]	[illegible]	[illegible]	五八	八、七	七、九

鹽の需給難一掃へ 新配給系統を確立

賠償・賣渡し價格決まる

朝鮮における鹽の販賣制はいよいよ八月一日から實施せられるが同制度によれば從來民間で自由に行つてゐた鹽の輸入、販賣は政府の許可又は指定を要し輸入鹽は政府が收納し、官鹽と共に販賣することとなつたため專賣局では全鮮各地の輸入鹽と共に販賣官鹽より鹽元賣捌組合に賣渡し、元賣捌組合は中間人に中間人は小賣人に鹽の配給を行ひ小賣人は一般需要者に賣渡す配給系統が確立、從來圓滑に行かなかつた部分的鹽の品不足による需要者側の不安一掃に萬全の策を講ずることとなつた、これがため專賣局では局公示を以て地域別の賠償價格及び賣渡價格を廿九日發表したが鹽は生活の必需品である點を充分考慮して小賣價格については天日鹽は從來通りとし民製鹽は各道別々の公定價格を調整する程度に止めた

專賣局公示

鹽賣渡價格表

等級	裝置區分	引渡場所 地別	場所	單位	鹽元賣捌人賣渡價格	鹽專賣規則第二十八條第二項に依る特別用途賣渡價格
特等	散鹽	各地	政府貯藏場	六十瓩	二円七三錢	二円八二錢
一等	同	同	同	同	一、七八	一、八四
二等	同	同	同	同	一、五八	一、六四
等外	同	同	同	同	一、五三	一、五九
◇粉碎洗滌鹽						
並等	叺入	各地	政府貯藏場又は收納場	同	三、八〇	三、九三
眞空式再製鹽	散鹽	朱安	政府貯藏場	同	五、三〇	五、四六
並等	叺入	京城	政府貯藏場又は收納場	同	五、〇五	五、二〇
同	同	仁川	同	同	四、八五	五、〇〇
同	同	開城	同	同	五、一五	五、三一
並等	叺入	長項	政府貯藏場又は收納場	六十瓩	四円九〇錢	五円〇五錢
同	同	群山	同	同	四、八五	五、〇〇
同	同	全州	同	同	四、八五	五、〇〇
同	同	光州	同	同	四、八五	五、〇〇
同	同	木浦	同	同	四、八五	五、〇〇
同	同	釜山	同	同	四、八五	五、〇〇
同	同	馬山	同	同	四、八五	五、〇〇
同	同	統營	同	同	五、一五	五、三一
同	同	泗川	同	同	五、一五	五、三一
同	同	大邱	同	同	五、一五	五、三一
同	同	安東	同	同	五、一五	五、三一
同	同	浦項	同	同	五、三〇	五、四六
同	同	甘浦	同	同	五、一五	五、三一
同	同	春川	同	同	五、三五	五、五一
同	同	金化	同	同	五、三五	五、五一
同	同	原州	同	同	五、二五	五、四一
同	同	三陟	同	同	五、四五	五、六二
同	同	長箭	同	同	五、一五	五、三〇
同	同	庫底	同	同	五、〇五	五、二〇
上等	同	元山	同	同	五、〇五	五、二〇
並等	同	同	同	同	四、八五	五、〇〇
同	同	咸興	同	同	五、二五	五、四一
◇平釜式再製鹽						
並等	叺入	興南	政府貯藏場又は收納場	六十瓩	五円二五錢	五円四一錢
同	同	咸州	同	同	五、二五	五、四一
同	同	新興	同	同	五、三五	五、五一
同	同	新浦	同	同	五、二五	五、四一
同	同	洪原	同	同	五、二五	五、四一
同	同	北青	同	同	五、一五	五、三一
同	同	利原	同	同	五、一五	五、三一
同	同	端川	同	同	五、一五	五、三一
同	同	定平	同	同	五、一五	五、三一
同	同	淸津	同	同	四、八五	五、〇〇
同	同	城津	同	同	四、八五	五、〇〇
同	同	羅津	同	同	五、六五	五、八二
同	同	雄基	同	同	五、六五	五、八二
同	同	新義州	同	同	五、六五	五、八二
同	同	江界	同	同	六、三五	六、五五
同	同	寧邊	同	同	五、〇五	五、二〇
同	同	平壤	同	同	五、〇五	五、二〇
同	同	鎭南浦	同	同	四、八五	五、〇〇
同	同	平原	同	同	五、〇五	五、二〇
同	同	順川	同	同	五、〇五	五、二〇
同	同	安州	同	同	五、〇五	五、二〇
◇平釜式煎熬鹽						
並等	叺入	海州	政府貯藏場又は收納場	六十瓩	五円一五錢	五円三一錢
特等	同	京畿一円	同	同	四、八五	五、〇〇
並等	同	同	同	同	二、一五	二、二〇
同	同	忠南一円	同	同	三、三〇	三、三九
同	同	全南一円	同	同	四、七五	四、八九
同	同	全北一円	同	同	四、七五	四、八九
同	同	慶南一円	同	同	四、八〇	四、九四
同	同	慶北一円	同	同	四、六〇	四、七四
同	同	咸南一円	同	同	四、九〇	五、〇五
同	同	平北一円	同	同	三、六〇	三、七〇
特等	同	平南一円	同	同	四、八五	五、〇〇
並等	同	同	同	同	三、六〇	三、七〇
同	同	黃海一円	同	同	二、五五	二、六二
◇副產鹽						
上等	同	鎭南浦	同	同	四、八五	五、〇〇
同	同	仁川	同	同	四、八五	五、〇〇
並等	同	同	同	同	二、一五	二、二〇
◇食卓鹽						
六百瓦入瓶詰		朱安	政府貯藏場	一梱（二四瓶入）	六、〇〇	—
散鹽		各地	政府貯藏場又は收納場	六十瓩	六、五〇	—
◇精製鹽						
二瓩入紙函詰		各地	着驛レール乘	一梱（二〇函入）	五、五〇	—

散鹽 朱安 政府貯藏場 六十瓩 五、七〇

天日鹽の貨車レール乘賣渡價格は別にこれを定む

朝鮮民營天日鹽（工業用）の賣渡價格は別にこれを定む

散鹽に依る賣渡價格を定めたるものの包裝は別に定むる包裝費を徵するものとす

平釜式再製鹽及煎熬鹽の叺入五十瓩のものは叺入六十瓩の賣渡價格の六十分の五十を以て賣渡價格とす但し錢位未滿の端數はこれを切捨つるものとす

粉碎洗滌鹽、平釜式再製鹽、平釜式煎熬鹽及副產鹽の叺入賣渡價格を定めあるものにして散鹽にて賣渡す場合は一叺分（六十瓩又は五十瓩）に付四十錢を減ずるものとす

再製鹽を政府に於て週送し需要地に於て引渡す場合における價格は政府貯藏場又は收納場引渡價格を適用す

鹽賠償價格表

再製鹽

產地	等級	單位	賠償價格
京畿京城	並	六十瓩／五十瓩	四円九〇／四、一五
仁川	同	六十瓩／五十瓩	四、七〇／三、九八
開城	同	同	五、〇〇／四、二三
忠南長項	同	同	四、六〇／三、九〇
全北全州	同	同	四、五〇／三、八一
同 群山	同	同	四、五〇／三、八一
全南光州	同	同	四、七〇／三、九八
同 木浦	同	同	四、七〇／三、九八
慶南釜山	同	同	四、七〇／三、九八
同 馬山	同	同	四、七〇／三、九八
同 統營	同	同	五、〇〇／四、二三
同 泗川	同	同	五、〇〇／四、二三
慶北大邱	同	同	五、〇〇／四、二三
同 安東	同	同	五、〇〇／四、二三
同 浦項	同	同	五、〇〇／四、二三
同 甘浦	同	同	五、〇〇／四、二三
江原春川	同	同	五、二〇／四、四〇
同 金化	同	同	五、二〇／四、四〇
同 原州	同	同	五、一〇／四、三一
同 三陟	同	同	五、三〇／四、四八
同 長箭	同	同	四、九〇／四、一五
同 庫底	同	同	四、九〇／四、一五
咸南元山	上等	同	四、九〇／四、一五
同	並等	同	四、八〇／四、〇六
同 咸興	同	同	五、一〇／四、三一
同 興南	同	同	五、一〇／四、三一
同 咸州	同	同	五、一〇／四、三一
同 新興	同	同	五、二〇／四、四〇
同 新浦	並等	同	五、一〇／四、三一
同 洪原	同	同	五、一〇／四、三一
同 北青	同	同	五、〇〇／四、二三
同 利原	同	同	五、〇〇／四、二三
同 端川	同	同	五、〇〇／四、二三
同 定平	同	同	五、〇〇／四、二三
咸北淸津	同	同	四、七〇／三、九八
同 城津	同	同	四、八〇／四、〇六
同 羅津	同	同	五、五〇／四、六五
同 雄基	同	同	五、五〇／四、六五
平北新義州	同	同	五、五〇／四、六五
同 江界	同	同	六、二〇／五、二三
同 寧邊	同	同	四、九〇／四、一五
平南平壤	同	同	四、七〇／三、九八
同 鎭南浦	同	同	四、五〇／三、八一
同 平原	同	同	四、八〇／四、〇六
同 順川	同	同	四、八〇／四、〇六
同 安州	同	同	四、九〇／四、一五
黃海海州	同	同	五、〇〇／四、二三

煎熬鹽

產地	等級	單位	賠償價格
京畿仁川	特等	六十瓩／五十瓩	四円二〇／三、五二
同 一円	並等	同	二、〇五／一、七〇
忠南一円	同	同	三、二〇／二、七一
全北道一円	同	同	四、六五／三、九二
全南道一円	同	同	四、六五／三、九二
慶南道一円	同	同	四、七〇／三、九六
慶北道一円	同	同	四、五〇／三、八〇
咸南道一円	同	同	四、八〇／四、〇五
平北道一円	同	同	三、五〇／二、九六
平南龍岡江西	特等	同	四、二〇／三、五二
同 一円	並等	同	三、五〇／二、九六
黃海一円	同	同	二、四五／二、〇九

粉碎洗滌鹽

產地	包裝區分	單位	賠償價格
各地	叺入	六十瓩	三円五〇

食卓鹽

產地	包裝區分	單位	賠償價格
鎭南浦	散鹽	六十瓩	六円〇〇

副產鹽

產地	等級	單位	賠償價格
鎭南浦	上等	六十瓩	四円五〇
仁川府	同	同	四、五〇
同	並等	同	二、〇五

その他

▲天日鹽（工業用）の賠償價格は別に之を定め製造業者に通知す▲再製鹽、煎熬鹽は眞空罐を使用するもの及餘熱利用により製造するものを除く▲鹹水に原鹽を溶解混和し煎熬したるものは煎熬鹽の賠償價格を適用す▲再製鹽、煎熬鹽、粉碎洗滌鹽及副產鹽を散鹽にて收納する場合は六十瓩單位賠償價格より四十錢を減じたる額に依るものとす

金屬買收統制創立

【東京電話】金屬の一元的買收機關としてかねて設立準備中の金屬買收統制株式會社（資本金五百萬円全額拂込）の創立總會は廿八日午前十時から東京市帝國ホテルに開催、社長として日本鐵屑統制株式會社社長大久保化次氏、副社長として日本故銅統制株式會社社長崎山太郎氏が選任した、なほ同社の設立に伴ひ日本鐵屑統制株式會社ならびに日本故銅統制株式會社は解散する

計畫造船「强力」完遂へ

建艦・造船の一元調整成る

【東京電話】戰爭遂行上船腹の擴充は最も緊要とされ、政府は これが円滑なる推進をはかるため、さきに『船舶用主要資材の需給の調整』および『海軍管理工場における造船および船舶修繕に關する監督』の事項を、遞信大臣より海軍大臣に移管、造船事務の一部を一元化したが計畫造船の强力なる遂行を期するためには、より廣汎に造船事務の一元化をはかる必要を痛感し、去る二十二日の樞府本會議において『造船事務に關する所管などの戰時特例に關する件』の勅令改正が正式可決されたので、二十九日公布、即日實施したが右に關し同日午後四時遞信、海軍兩省より改正實施に關する政府の方針を發表した

しかして今次の改正により海軍管理工場におけるのみならずすべて長さ五十メートル（約五百トン）以上の鋼船の製造修繕と、その船舶の檢査の事項およびこれに必要なる船舶用機關、船舶用資材艤裝品その他、船舶用品に關する事項ならびにそれらの製造及び修繕に關する事業の監督および助成に關する事項が、海軍大臣の管理下に移され、長さ五十メートル未滿の船舶に關する事項は、同樣移管されることになつた、これによつて兩省間の事務の分界は明確化され、建艦と造船との一元的調整がはかられるとともに、計畫造船は强力に進められることになつた

改正全文

【東京電話】二十九日公布實施された昭和十七年勅令第六十八號造船事務に關する所管などの戰時特例に關する件改正の件全文左の如し

第一條 海務院および海務局の管掌する船舶および造船に關する事務中に揭ぐる事項は戰時中海軍大臣これを管理す（一）長さ五十メートル以上の鋼船の製造および修繕に關する事項（二）長さ五十メートル以上の鋼船の檢査に關する事項（三）長さ五十メートル以上の鋼船の製造および修繕に必要なる船舶用機關、船舶用資材、艤裝品その他船舶用品に關する事項（四）長さ五十メートル未滿の船舶の製造および修繕に必要なる船舶用資材艤裝品その他船舶用品にして主要なるもの、需給に關する事項但し配給に關する事項を除く（五）長さ五十メートル以上の鋼船の製造および修繕に關する事業の監督および助成に關する事項

第二條 海軍大臣は前條の規定により管理する事務を海軍艦政本部海務院または海務局をして分掌せしめることを得

第三條 前條の規定により海務院または海務局の分掌する事務に關しては海務院長官または海務局長は海軍大臣の指揮監督を承く

朝鮮 產業經濟の再編成と動向

經濟學博士 田村浩

二、諸問題の檢討

勞務管理

『國民總動員計畫』は五月廿七日の閣議で決定された、重點產業の充足と生產增强のために勞務の需要は急激に增加して來た、國民動員計畫は物動計畫と生產計畫と共に國家總動員計畫の根幹を成すものである

鈴木企畫院總裁は次の諸點を强調してゐる

1、つとめて需要を緊縮して生產能率の增强を期したこと

2、勞務動員を國民動員と改めたこと

3、一般勞務者の外に事務職員と公務員を加へたこと

4、南方占領地域の勞務需要は原則として現地調達に依ること

5、中小企業者より轉業者の活用に遺憾なきを期すること

勞務を商品扱ひした從來の勞務者觀は今日は淸算せられて國家性と人格性が高度に昂揚され勤勞の新觀念は生產と經營の新體制と共に國家的意義を有することとなつた、これと同時にその飛躍的能率發揮の重要性が新しく理論づけられ、勞働行政は勤勞の指導監督から企業經營の能率本位を對象として刷新せられつゝある

勞務需給について見るに、今日日本內地工場勞働者數は五百萬で全勞働者の六四パーセントを占めてゐる、支那事變直前の工業勞働者は三百廿萬であつたが、倍加とまではいはれないが非常な增加である、鑛山勞働者は事變前の卅三萬が六十萬近くなつた

現在日本內地の產業勞働者として、工、鑛、交通、農林、水產、日傭合せて九百廿萬と統計發表されてゐる

朝鮮における十六年八月の工場勞働者は廿八萬九千で事變前者數は日本內地の五百萬に對して廿分の一足らずであるが、鑛業は三五%で比較的に多く、鑛業の急速なる發展を示すものである

朝鮮における勞務管理として問題といふべきは次の諸點であらう

1、勤勞に對する新理念の昂揚

2、移動防止

3、教養訓練

4、幼年工の養成

5、勞働賃銀の統制强化

勤勞に對する國家的新觀念は未だ徹底しない、これが昂揚によつて移動防止も行はれる、移動率は工場にあつては月移動より五〇%を增加し、鑛山勞働者は廿萬五千で事變前より二六%（鑛業は五〇%推定）增加してゐる

これによつて朝鮮の工場勞働一〇%、年移動は全部で鑛山は非常に高率だといはれる『技能者養成令』は十五年に施行され現在、工場に千人、鑛山に從事として二千人を養成してゐる技術の向上は特に朝鮮において必要である、民間にあつても工場自體において又は工業協會と商工會議所等が幼年工養成に努力して來たのはよろこばしい『勞務調整令』が施行され『賃金統制令』『雇入制限規則』等の法規があり勤勞精神を强調してゐるが、今後幼年工養成に關し官民の積極的熱意を要求するものである

幼年工養成に 官民の積極的熱意要望

最後に勞働賃銀は統制されてゐるが、工場勞働者には統制があるが、工場勞働者外には亂されてゐる、土建業會は廿萬の勞働人夫を使用し、これが統制の一元化が要請されてゐる、また荷役の勞銀公定も近く實施を見るであらう

南方資源開發

南方資源と朝鮮產業經濟との關係については筆者はさきに本紙を通じて發表したので省きたい、こゝに基本的な方針についてのみ記すことに止めおく

『大東亞建設審議會』の官制は二月十三日に閣議決定され大東亞建設を翼贊した卅七氏の委員は發表された、二十七日の東條首相の挨拶に『世界的變局に對處する帝國百年の長計の確立及びこれと密接不可分なる大東亞共榮圏建設に關する重要事項の調査審議』とある。

大東亞建設審議會は南方占領地域を含む全域に互る政治、經濟、文化、交通の全面的建設に關する中央機關といふべき最高權威の機關である、この審議會の委員には朝鮮から選ばれてゐない、たゞ顧問委員として久保田豐氏一人あるのみ

占領地統治の方針と經濟開發通商問題、鑛業問題について、四月十一日加藤中佐によつて次の如く闡明されてゐる

1、日本が獲得せんとしてゐる資源の主なるものは石油、ゴム、錫、銅、鉛、亞鉛、クローム、マンガン、ボーキサイト、ニッケル、鐵、鑛石、麻、規那等で特に石油に力を入れる

2、南方開發の業者は民間統制團體の意見を求め關係各省の協議によつて決定し、軍中央部より現地軍司令官が命令する

3、企業形態は綜合開發會社或は公共的企業などの形態を避け經驗あり能力ある企業者の熱意と創意を發揮せしめることを原則とする

4、開發物資は軍の現地自活に必要なるもの以外國家の物動計畫に織込み配當する

鈴木企畫院總裁は大東亞建設審議會によつて答申された（一）大東亞の鑛業、工業及び電力（二）農業、林業、水產業及び畜產（三）交易及び金融（四）交通の答申案についてその要旨が發表された

かくして世界經濟への優位を確立する雄大な歷史的構想が具現されつゝある

三、結言

以上の數項は、われ等の目前で展開され又展開されんとする新しい經濟事實と施策の動向について考察を試みたものである

產業經濟再編成といふ國家的意義を有する諸般の問題に對して極めて筆者の狹い視野であり且發表の自由を有しない事實が多いので變轉極まりない新事實を把握することは容易ではない、しかもこれ等の事實から綜合さるべき概念の檢討に至つては、やゝもすれば獨斷であり誤謬に陷り易い、複雜にして廣範圍に互る產業諸關係を細く分析して恰當なる見解を求めることは及ぶところではない、むしろその分野において戰爭する業界人の俟つべきものであり、眞相を識り得るのである、特に官治統制の現段階において、われわれの知識はたゞ公にされた報道を基礎として檢討することによつてのみ整理されるのである

こゝに朝鮮產業經濟の再編成の途上において諸問題を檢討しその動向について述べたのである

產業經濟の再編成は强力な政治力と、これを信頼し協力する國民の決意と實踐によつて行はれるところのものである、細い經濟組成と統制は自由であり放任であり政治の經濟を指導する力は及ばなかつた、自我功利の思潮に政治は追從し、經濟人の自主的活動によつてのみ經濟界の興隆發展を希求するのであつた

朝鮮は皇道政治以來三十餘年一貫せる外地行政の優位せる政治力の指導統制によつて進化的產業經濟へ飛躍的發展を遂げつゝ今日に及んだ、政治指導力の持續せる劃一的優位性は內地の複雜にして混迷なる諸關係に比べて、國家統制の運營をして円滑に實踐せしめるところのものである

朝鮮產業經濟の再編成はその立地的條件において大東亞建設の大局的見地に立脚して來るべき大發展への道程であることを明識し、大なる使命達成であると信ずる（完）

大いに自覺せよ

◇……日獨の戰役においてわが國は一躍世界六大强國の一に加はつたが今度の大東亞戰爭においては斷然世界の最大强國となり同時に東亞の盟主となり指導するの立場となつた

◇……然るにわが半島における一般民衆の大部分を占むる階級の日常動作は總じて世界の指導者たる大國民としての面目を保ち得るであらうか、今、卑近なる例を引くならば、身に一糸だも纏はぬ男女の小兒が大道や街路上で遊び廻つたり街路の眞中や店先にて大小便の垂れ流しなど[illegible]人にもみられない醜態である、かくして大國民の資格がありといはれようか

◇……斯種階級の猛省と指導階級の一考を煩はしたい（華山生）

無盡台 十四歲以上 四十歲以下 內・鮮人 …には住所氏名明記のこと

安產のために ワダカルシューム錠
片岡醫學博士推薦「安產のために」贈呈
大阪市西淀川區大仁東一 和田卯助商店

現代 八月號 八十錢 大日本雄辯會講談社發行
大東亞倫理宣言
皇道經濟の本義…田崎仁義
大東亞政治の基本原理…大串兎代夫
建設倫理の基底と實踐…田村敏雄
―滿洲建國の理念と行動―
宗教人更生の方途…圭室諦成
日本政治の宣照…花見達二
言葉と神話と民族…秋山六郎兵衞
八紘一宇の祕義…齋藤晌
憲法制定前後と金子伯…藤井新一
沙漠戰の特徴…伊奈重誠
潜水艦の科學…鶴田一郎
國史の正流…藤田德太郎
「まじめ」と「なまけ」について…岩越元一郎
日本新聞論…井澤弘
株式會社の社會化…小濱重雄
支那通貨の回想…大口喜六
桂離宮の構想（日本の美と心）…柳亮
（折込）米太平洋岸及布哇要圖
▲草思堂隨筆…吉川英治 ▲高杉晉作…田中惣五郎 ▲讀書樓隨筆…竹越與三郎
歐洲より歸る―座談會― 遠城寺宗德、櫻井三郎、角田文衞、德永康元
創作 百二十枚 昭和國民史…緒方久

公論 八月號・九十錢 第一公論社
日本政治思想論…鈴木重雄
純忠論…志村陸城
海と日本 對談 匝瑳胤次 齋藤忠
國民思想の純化…高瀨兼介
大東亞交通動員論…小倉圭三
臣道經濟雜感…島田晋作
大東亞官界新體制…井澤弘
時局建設問答…柿田工
南アジアの日本人…杉本直治郎
中央アジア横斷記…市河彥太郎
特輯 大東亞を構想せる先覺者
佐藤信淵の興亞の構想…鵜田惠吉
大西鄕の大東亞構想…雜賀博愛
大アジア主義者岡倉天心…淸見陸郎
戰火世界緊急問題特輯
印度獨立運動の展望…蘆田英祥
北阿戰局とエジプト獨立…大屋久壽雄
南方諸民族の新生…成田穰
重慶抗戰經濟の混迷…仲織雄
隨想 北京…林房雄
米英思想の淸掃…奥村喜和男

育む海の强者
中等校初の海洋訓練

海事思想の普及徹底には何はともあれ生きた海洋で生きた訓練をするのがイの一番だと京畿道體育振興會ではこれまで一度も取上げられなかつた中等學校の海洋訓練を陸上の機甲訓練、空の滑空訓練と同じやうに戰時體育訓練とし何時如何なる場合でも海洋に乘出し海國日本男子の面子にかけ舟艇操縦を生徒ばかりでなく先生にも受けることになり三十一日から八月五日まで鎭南浦高等海員養成所で〝海洋舟艇操練鍊成會〟と銘打つて華々しく訓練の火蓋を切るが廿九日午後六時から朝鮮神宮大前で一行の出發式を擧行した

選ばれた道內公立中等學校十一校の先生、生徒廿七名と道から石丸地方主事、水谷視學一行廿九名は朝鮮神宮に參拜終つて同廣場で國民儀禮を行ひ、藤井學務課長の挨拶、皇國臣民の誓詞を齊唱して出發式を閉ぢ、一行は同夜七時四十分京城發列車で南下一路鍛成道場に向つた、一行を代表して石丸地方主事は語る、第一回の試みで果してどれだけの成果を得るかは疑問だが毎日舟艇の操縦から水泳、徒手教練、手旗信號等を通じどんな些細な事柄からでも海洋思想、訓練精神を體得し海事思想の普及に邁進したい【寫眞＝海洋舟艇操練鍊成會出發式】

世紀の譽へ進む準備
徵兵制實施前に戸籍の整理

榮えある徵兵制度が昭和十九年度から半島人にも齊しく賦せられることとなり當局ではこれが準備に邁進されてゐるが、徵兵制の基盤をなす戸籍整備部門を擔當してゐる司政局では早くも內外地關係當局と緊密な連絡をとりつゝ戸籍整理の第一歩に着手した、徵兵檢査の持つ意義とその重要性とは日本臣民たる者の最高の榮譽であり、これに洩れることは男子一生の恥であるが、半島人の眞の皇民化を價値づける最初の徵兵檢査に際して戸籍不備のためから生ずる間違ひがあつてはまことに一大事である、司政局でもこの點を深慮して徹底を期してゐるが目下のところ約六百萬円の豫算を以て全鮮府邑面に戸籍整理專務者約五千名を增員、この下に更に戸籍整理者を相當數置くべく計畫を進めてゐる、なほ在滿半島人百四十萬に就ては滿洲國側水野事務官を廿九日、北支側富山事務官を卅日と在北支、在內地半島人の戸籍整理に就ては各總督府外地出張所長をそれぞれ召還、伊藤囑託事務官を中心に懇談打合會を開くことになつた、また內地方面については內務、司法兩省と連絡のうへ中央協和會の協力の下に準備を進めるはずで地元半島を初め內地、滿洲、北支、各地とも遲くとも今秋から戸籍整備の下準備に取りかゝり、來春早々から本格的整備に乘り出す豫定である、このほか司政局では總力聯盟と連絡協力して徵兵義務の重大性に鑑みまづ半島婦人層の啓發を行ふほかポスター、映畫、座談會などによつて趣旨の徹底をはかり戸籍の不備や間違ひについて氣付いた人々に對しては早期屆出、訂正を徹底することになつた

感状下る七そ度び
軍神加藤建夫少將の歌成る

【東京電話】軍神加藤建夫少將不滅の偉勳は一億國民をして感奮興起せしめ敬仰の的となつてゐるが、紀元二千六百年奉祝國民歌の作詩者東京市板橋區板橋町增田好生氏は感激の餘り左の如き五節から成る『神鷲加藤建夫少將』を作詩、このほど東條陸相宛に屆けた、東條陸相は感謝の返事を出すとともに早速これが作曲を依頼、近く發表される

▲神鷲加藤建夫少將

一、雲染む屍大君の御楯と勇ひ空征きて感状下る七そ度び不滅の偉勳燦と輝ける神鷲加藤建夫少將

二、榮えたり神技隼とむらがる敵機蹴落して友軍部隊突擊す南方廣く征空の先鋒加藤建夫少將（以下略）

二兒を前線へ
ここに軍國の母

【マニラ廿九日同盟】戰場にある愛息に父の死を秘して無事任務を全うさせた軍國の母の美談が比島方面將兵を感激させてゐる、美談の主は海老原多美代さん（東京市）で長男の勇上等兵は大東亞戰爭勃發とゝもに比島戰線に出動、マニラ憲兵隊で活躍模範兵士として戰友から尊敬されてゐた、母多美代さんは病める夫を介抱しつゝ銃後を守つてゐたが、今春病夫は遂に逝きこれと殆ど日を同じくして次男の敏君（中野高等無線學校生）も軍屬として名譽ある任務に召された、夫を失ひ二人の愛兒を軍國に捧げた多美代さんはたゞ一人默々として留守宅を守つてゐたが、最近大田マニラ憲兵隊長宛左の如き手紙を送り父の死を長男勇上等兵に知らせて頂きたいと申出た

拜啓部隊長様にはます〳〵御勇戰なされ候こと蔭ながらお祈り申上候、愚息勇儀いろ〳〵御世話に相成り候ところ軍國のために少しでもお役にたち候へば母として面目限りなきことと祈りをり候、さてこのやうなことを申上げて洵に申譯御座なく候が勇の父、正儀かねて病氣靜養中のところ去る四月廿七日午前零時八分死去仕候、主人死去とともに自分も病氣となり勇の弟敏も父の死去と同時に軍屬として學校より名譽の召集を受け申し勇同様出動仕候、お蔭様にて自分の體も最近は元氣になり候故、父死去のこと部隊長様にお知らせ申上げて折のよい時を御見計ひ下さいましてこの次第をお傳へ願ひ申上げ度く甚だ勝手ながらお願ひ申上げる次第に御座候、母は達者にて留守宅を守り申候故決して心配なく御奉公專一に勵むやう申聞かせ下さるやうお願申上候（以下略）

この手紙を讀んだ大田隊長は父の死を秘して息子の任務を全うさせた健氣な女の覺悟に感激、七月廿五日海老原上等兵にその旨を傳へると共に亡父の靈を弔せるため香奠を送りマニラにある本願寺に讀經させた、このことを知つた部隊將兵一同はいづれも戰地と銃後を結ぶ麗はしい報國の念に感激してゐる

遂に山頂を征服
白頭山ご闘ふ錬成部隊

井上特派員

【白頭山にて井上特派員發】＝惠山鎭經由＝廿七日午後十一時頃から山は降雨に包まれ次第にどしや降りとなり登山隊一行無頭峰に釘附けである、だが鍛成に振ひ起つ隊員の一部は猛烈な暴風を冒して廿八日午後一時無頭峰を出發、峻嶮な山岳と嵐に挑んで前進したが自然の暴威は餘りにも猛烈であり遂に引返すのやむなきに至り再び全員無頭峰に宿營した、この日の氣溫は流石に低下して一行の苦鬪は暴風雨とゝもに續けられた、明くれば廿九日天候は恢復し午前九時一行は無頭峰を出發途中幾多の難關を突破し午後三時遂に白頭山の絶頂を征服し感激の萬歲を喊んだ

成吉思汗の後裔たち　一
海のある大平原
風と飛ぶ民族の號令

川邊特派員發

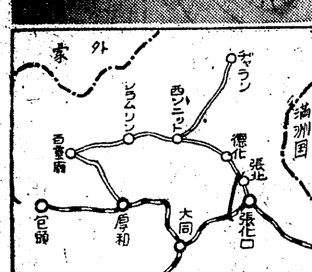

蒙古草原に記者は北支軍記者團の一員として成吉思汗の後裔たちを訪ねた、この目に見るもの觸れるもの總てが珍奇、しかもそこには過去に葬られた蒙古の概念は古き故、いまは脈々と新生の息吹きを見せる大東亞共榮圏の一環北邊鎭護の跳き防壁を形成してゐるのだ、こゝに起ち上る成吉思汗の後裔たちの姿を拾ふ

張家口から德化へ、これがわれわれ一行（北支軍新聞記者團）第一日目のコースだつた、前日來の豪雨にかはるすばらしき快晴は雨期といふ杞憂を除いてくれた、雨に洗はれた山河は心にくいまで清清しく、道路はときに河床でありときに草原とつゞく山腹の道でもある、しかしトラックのエンジンは好調だ、瞬ちにして一山を越えまた一山を征服する、豁然と展けた視野に彼方大平原の潮騷るところ海がありさうな氣がしてならない、讃嘆にしてはあまりにも美しい讃嘆だ〝海のある曠野〟カッと照りつける烈日の下、水溜りに腹這ひ人の子供たちが眞ツ裸になつてピチャ〳〵泥水をはね、あげて戯れてゐる、この子供たちは海を知らない、進むに從つて漸次草原の風丰は濃ゆくなつてくる、路傍には草原特有の蒿蒲と野菊が今を盛りと咲き誇り紫と黄を背一色の中に點綴して蒙古草原を美しく彩つてゐるふと右方を眺めると赤い着物の少女が放牧の牛に跨つてゐる、涯なき綠の平原に悠々たるこのさまはまさしく一幅の繪畫である、それらの原野を走りこんでトラックは綠一色廣袤たる野を走る、いつしかうとうとし乍ら私は張家口で仕入れた蒙古知識を反芻してゐた

起ち上る蒙古、この聲を聞くことすでに久しい、今日大東亞戰爭下成吉思汗の後裔たちはいかに考へいかに生きてゐるか——ともすれば神秘なベエールに包まれ興味本位に見られ勝の蒙古、いつまでも駱駝と包と喇嘛僧が蒙古の代名詞であつていゝはずはない、蒙古復興の烽火はすでに擧つてゐる

〝成吉思汗の光榮に生きよ〟われわれは直接蒙古人からその聲をききたいばかりにはるばる〇千キロ大蒙古縱斷の壯途に上つた、內蒙の純正蒙古人は約十八萬その內約一萬は漢民族化してゐる、經濟的手腕はからつきし駄目でその衣食住は漢人に依存してゐる、色彩は青を好み、椀一パイの水で口を漱ぎ顔を洗ふ、食事は二食で朝は番茶、菓子、牛乳、夜はメリケン粉と乾羊を鹽で煮る、性格は至つて無慾で義理固く嘘をいはぬ、容易に他人を信じないが一度信用すればその人のために死をも厭はぬ、家族五人として二つの包と牛十五頭あれば結構一年間は生活できる、ざつとこんな話を政府弘報局で聞いた、この微らに時代の風は容赦なく吹きつけ、政治の改革、經濟の確立、教育の普及、宗教の再編成、民族性の昂揚等指導者の號令は草原に飛ぶ、（矢兵ともいふべき蒙疆建設隊は蒙古王府を總裁としその下に總務、調査、工程、實業、保安の各班に別れ前進蒙古の騎手として挺身的活動をつゞけてゐる

防共堰堤としての特殊性を有する蒙古が大東亞戰爭遂行のためいかなる役割をもつか、理窟はぬきにしても萬人等しくその重要性は認むるところであらう

ガタガタ、トラックは搖れにゆれて深紺は殘る…はや德化が近いやうだ、周圍がさはめき始めた、私はこゝで懇意の糸を斷つ、時計は午後九時に近いが、黄昏の感はみぢんもない、ぐーと下りつゝ盆地に德化の街はぽつんと黄土一色の街を浮べてゐた、若干の小商店が表通りを賑つてはゐるものゝすぐ裏はもう大草原につゞいてゐる、セットの街、あゝさうだ、これは映畫のセットとしてあつらへ向きな街だ、いやセットそつくりの街だ、さうして眺めれば荒涼たるこの街もなにか蠱惑的な香氣が漂ひさうな氣もし好奇心も盛り上つてくる、われ〳〵は公會堂に一夜の假寢をとつたのだ【寫眞＝蒙古草原の夢】

島を蔽ふ親日
引張り凧の軍醫さん
小スンダ列島便り

【デンパサル（バリ島）廿九日吉田（哲）海軍報道班員發】蘭印監島の東に雄ぶ小スンダ列島は皇軍の戡定以來いまだ短時日に過ぎないがすでに潑剌たる生氣に溢れてゐる、バリ、ロンボック、スンバワはいづれも小島には違ひないが軍事的に經濟的にその重要性はすこぶる大である

スンバワ島ビヤにて

ビヤのマホメット、サラヒデン王は皇軍の小スンダ島戡定前オランダ兵と戰ひ敵指揮官以下十八名を捕虜とした勇猛なサルタンだけに住民もまた敢闘精神に富み親しく親日的である、日章旗は島々を飾ひ靡すばかり、港にある帆船はすべて帆柱高く日の丸の旗を飜へしてゐる、教育程度は極めて低く電燈水道の設備はなく各種の病氣が流行する、王女シティ・アイサ姫（九）の難病にはさすが豪勇のサルタンも如何とも手のほどこしようがなかつたが軍醫の診察と徹底的科學的手當で僅か二十日餘りにして六月初め快癒した、なるほど日本の醫學は世界第一だと島民は軍醫長をドクトル〳〵と慕つてゐる

ロンボツク島アンペナにて

皇軍は〇月二十一日ロンボックに上陸したが翌二十二日には學校が開き島內の郵便事務が開始された、インドネシヤ人職人がゐないので極めて明朗、島の中央を帶狀に東西に走る平野は見渡す限りの水田で大豐作、コプラ、煙草、落花生の特產品の外將來有望なのは棉花である、行政は十五名の郡長が擔任し稅制は戰前の率によつてゐるが惡稅は近く廢止されよう、物價は安く、八枚一錢のケペン（錫貨）が日常生活に使用されてゐる、人口は八十萬大部分は回教徒、尾長猿が路傍にたゝずむ奧地で獲物を腰に槍をかついた島民に出合つた

バリ島デンパサルにて

バリは蘭印全島中唯一のヒンズー教の島でありジャバに近いだけに他島に比べて文化の程度が高い人口百十萬の九割五分を占めるヒンズー教徒は太陽を拜む關係から日章旗こそ我々の旗だと喜び勇んでゐる日本語學校の開設で日本語のうまい島民が日ごとに增え國民學校の良い子供は『君が代』『愛國行進曲』『白地に赤く』を上手に歌ふ、物價は安くここもケペンが日常生活に使用されてゐる、米、コプラ、椰子、畜產が本島の特產、米は收穫を終り〇〇萬トンの輸出が可能である、政治の中心はシンガラジヤである、領事館事務所は皇軍に接收され戰前のインドネシヤ人事務員七十七名が引續き仕事をしてゐる【寫眞＝國寶の馬を彫刻した額を挿すスンバワ島の女】

〝不正は嚴罰〟
京畿道で戸口調査

決戰下銃後食糧陣の完璧を期するため京畿道では近く臨時戸口調査を實施、配給米の申告に現はれた人口と戸口調査人口とを睨み合せ幽靈人口の一掃をはかるとともに不正申告者の絶滅に乘出すことになつた、京畿道の人口は道の調査によると昭和十六年度末現在二百九十四萬人であるが、お米の配給に現はれた數字は三百萬を突破、三百十萬近くの數字になつてゐる有様で、さきに京城府で實施した總戸口調査に現はれた十六萬人の幽靈人口がこゝにも相當多數的に暗躍してゐるものと見られ、これでは銃後の食糧の確保が期されないばかりでなく大東亞戰爭に勝つためにも限りない前進をしてゐる京畿道民としてこの上もない恥であるので、道で臨時戸口調査を斷行、これら不正申告者を一掃しようといふのである、これらの不正申告者に對しては判明次第、銃後を紊すものとして斷乎嚴罰で臨む方針

鏡熱の治療法成功

【熊本電話】熊本縣南部鏡町を中心とする風土病鏡熱（醫學專用名はいはゆる腺熱）は從來傳染性なることは判つてゐたがこの病源體が發見されず治療法が適確でなかつたため地方住民を重患に呻吟せしめてゐたが今回熊本醫大細菌學教室太田原豊一教授によつてこの病源體が濾過性細菌なることが發見され治療法が完成された、太田原教授のこの發見と時を同じうしてフランス醫學界でも病源體が同様に發見されたが腺熱に關する研究は獨に對して腸種の種植可能といふことから治療法に至るまで全部太田原博士の手によつて完成されたわけである、太田原教授談

鏡熱は西洋にもあり日本には日向では日向熱、土佐では土佐熱といふやうに、各地に風土病として存在し西洋でも正體が突きとめられてゐたものが日本において治療法に成功したことはよろこばしい

膨れる白堊殿
第三別館工事進む

事務の膨脹、職員の自然增加に堪へられなくなつた總督府では構內に第一、第二兩別館を建設急場を凌いで來たが、總力聯盟事務局の移轉、昨秋の總督府機構改革などを考慮に入れて昨年八月廿五日第三別館の工事に着手、本年七月末を竣工期と豫定して鋭意工事中のところ資材その他の關係で九月末完成に延期された、第三別館は工費總額四十萬円延坪約一千坪、二階建煉瓦造りである、竣工當初の豫定としては總督府六分、總力聯盟四分の使用率で際限も殆ど折半の形式で醵出、本年八月末を以て竣工の豫定で工事を進めたが、急速に膨脹する事務處理のため本年に入つて完成期を七月一杯に繰上げた、その後一部設計の模様變へや資材入手の都合などで最後の竣工豫定期たる八月でも無かしいとあつて九月末まで延期されたもので目下外裝は九分通り完成、早くも窓硝子を入れるやら內部の塗裝を行つてゐるが、當初計畫されてゐたストーブによる煖房裝置が變更されたためボイラーの据付、ヒーターの設置など意外な日數を加へることになつたものである

なほ竣工せぬ先きから一人當り一坪二合といふ窮屈さであり早くも第四別館の必要が痛感されてゐる

金山活躍（三段跳）
學生對抗幕閉づ

朝鮮獎學會、學校體育振興會共催の第一回內地在學生對在鮮學生夏季合同修鍊會第二日は、廿九日午前九時半から京城運動場で國防、陸上兩競技を擧行、國防には五一四で朝鮮、陸上には五〇一三二で內地軍が優勝、かくて二日間に亘る戰時下、夏に鍛へる學徒の鍛成敢闘は意義深く幕をとぢた、なほこの日、陸上競技では內地軍の世界的至寶、金山源權君（慶大）が三段、走巾跳に好調の記録を出せば朴賛星君（早大）は円盤に四〇米三四を投げて大記録を打樹てた

國防競技

◇手榴彈投擲突擊＝（1）朝鮮（中林、岡田、趙氷、林、清水）1分37秒9、（2）內地1分43秒5

◇障碍通過＝（1）朝鮮（明見、橋本、松浦、金城）1分31秒2（2）內地1分34秒5

◇土囊運搬繼走＝（1）內地（金城、城木、文本、松本、成消）1分41秒8（2）朝鮮1分47秒2

◇總得點＝朝鮮5、內地4

陸上競技

◇百米＝（1）松岡東大（內）11秒6、（2）白井（鮮）11秒7、（3）尚山（鮮）

◇砲丸投＝（1）安田永瑛（內）12米80、（2）宮本（內）11米70、（3）朴賛星（內）

◇千五百米＝1金海猛（內）4分19秒7、（2）劉寬興（內）4分31秒8、（3）金達沫（內）

◇走巾跳＝（1）金山源權（內）6米82、（2）八十川（鮮）6米04、（3）松岡（內）

◇四百米＝（1）白井敏貞（鮮）53秒2

◇走高跳＝（1）西原義雄（鮮）1米70（2）安田（內）1米60（3）金東昕（鮮）

◇高障碍＝（1）西原義雄（鮮）18秒3（2）金東昕（鮮）20秒0（3）松岡（內）

◇円盤投＝（1）朴賛星（內）40米34、（2）安田（內）37米11（3）宮本（內）

◇三段跳＝（1）金山源權（內）15米05、（2）松岡（內）12米98（3）白井

◇瑞典繼走＝（1）朝鮮2分12秒0（2）內地2分14秒6

▲總得點＝內地50、朝鮮32

徵兵制記念
第一回國防體力錬成大會
◇…八月二日　於　京城運動場（晴雨不拘決行）
開會式　午前八時十分　參加團體　八〇餘團體
參加人員　一、〇〇〇餘名
實施種目　手榴彈投擲突擊、障碍通過競走、四百米土囊運搬繼走、行軍競走、牽引繼走、擔架繼走、早駈繼走、輜重任務、防空任務、百米競走、二千米競走、自轉車隊分列式
●特に軍隊より一箇中隊參加し銃劍術並に戰鬪演習あり
觀覽無料
主催　京城日報社　朝鮮體育振興會　朝鮮青年團

療養生活
第十二年八月號　胃腸障害征服號
結核
[illegible]
自然療養社（共料送）

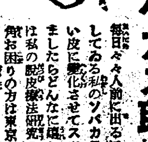

私のソバカス取つた話！
毎日〃人前に出るに恥かしい思ひをしてゐる私のソバカスをフケの様な古い皮に變化させてスッキリと剝げ落しましたらどんなに嬉しいでせう。之れは私の脫皮療法研究の動機です。現にお困りの方は東京市豐島區池袋の日本美容研究所へハガキでお申込みあれば詳細の『家庭美顔脫皮實驗法』冊子を無代進呈します。

胸すく様な壯快な場面の連接！
男の意氣
男の意氣と女の愛情が火花を散らす松竹獨自の情熱大作！
上原謙　木暮實千代　川崎弘子　德大寺伸　原田・中村
紅系上映中
夜の部七時半ヨリ
京城寶塚劇場
若草劇場

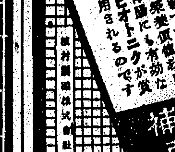

夏やせ　疲勞恢復　食慾增進
丈夫な方でも夏は食欲が減じ胃腸も衰弱しいものですまして弱い體の方は特に胃腸の強化を圖るべきです胃腸にも有効な榮養價值ありビオトニクが賞用されるのです
補血　強壯　ビオトニク

第壹期末貸借對照表（昭和拾七年五月三十一日現在）

（資產）	圓
固定資產	[illegible]
什器備品	[illegible]
流動資產	[illegible]
現金預金	[illegible]
銀行預金	[illegible]
假拂勘定	[illegible]
雜勘定	[illegible]
株主未拂込株金	[illegible]
合計	[illegible]
（負債）	
株金	[illegible]
短期借入金	[illegible]
未拂勘定	[illegible]
當期利益金	[illegible]
合計	[illegible]
利益金處分計算	
當期利益金	[illegible]
法定積立金	[illegible]
小計	[illegible]
後期繰越金	[illegible]

右之通相違無之候也
昭和拾七年七月廿五日
朝鮮製紙原料株式會社
[illegible]

第七拾回末貸借對照表（昭和十七年六月三十日現在）

借方（資產）	圓
現金及預ケ金勘定	[illegible]
現金	[illegible]
預ケ金	[illegible]
朝鮮銀行ヘノ預ケ金	[illegible]
振替貯金	[illegible]
有價證券勘定	[illegible]
割引手形勘定	[illegible]
商業手形	[illegible]
荷付爲替手形	[illegible]
貸付金勘定	[illegible]
手形貸付	[illegible]
證書貸付	[illegible]
當座貸越	[illegible]
他店勘定	[illegible]
支拂承諾見返	[illegible]
動產不動產勘定	[illegible]
營業用土地	[illegible]
營業用建物	[illegible]
營業用什器	[illegible]
所有動產不動產	[illegible]
雜勘定	[illegible]
株主勘定	[illegible]
未拂込資本金	[illegible]
合計	[illegible]
貸方（負債）	
預金勘定	[illegible]
當座預金	[illegible]
特別當座預金	[illegible]
通知預金	[illegible]
定期預金	[illegible]
別段預金	[illegible]

右之通相違無之候也
昭和十七年七月
株式會社東一銀行

第八期決算公告
貸借對照表（昭和十七年六月三十日現在）

資產ノ部	圓
[illegible]	[illegible]
負債ノ部	
[illegible]	[illegible]

忠北忠州邑本町二四九
忠州酒造株式會社

第拾八回決算公告
貸借對照表（昭和拾七年五月參拾壹日現在）

資產之部	圓
[illegible]	[illegible]
負債之部	
[illegible]	[illegible]

右之通相違無之候也
昭和拾七年七月二十八日
朝鮮麥酒株式會社

商業及法人登記公告
[illegible]

公告
『全鮮莞草スリッパ製造卸、小賣業者各位ニ告グ』

一、莞草スリッパノ查定ニ就テ

一、小賣商ハ所屬組合ニテ申請書ヲ御取纏メノ上查定委員會ヘ提出セラレタキコト

二、組合組織ナキ小賣商ハ出來得ル丈地域的ニ同業者方々相集リ申請書ヲ御取纏メノ上查定委員會ヘ提出セラレタキコト

三、各申請者ノ申請品中同種ノモノハ現品見本一點ニテ差支アリマセン但シ此場合ハ組合或ハ一集リニテ現品見本ニ適當ノ通シ番號ヲ附シ申請書ノ商品ト符合セシメルコト

四、組合或ハ一集リニテ現品見本ヲ送附セラル、時ハ必ズ現品見本ニ組合名或ハ一集リヲ表示スル名稱ヲ記入シ前記ノ見本ノ通シ番號ヲ記入セラレタキコト

五、製造業者並卸賣業者ハ前記ニ依リ各店毎ニ申請書提出セラレタキコト

六、八月三十一日ノ查定期日迄ニ查定ヲ御受ケニナラナイ時ハ一足七錢トナリマスカラ御注意セラレタキコト

七、御提出ノ現品見本ハ御當局ノ御指示ニヨリ查定價格ニテ當委員會ニテ買上返送致シマセヌカラ御承知セラレタキコト

追而在庫品ノ等級及價格查定ニ關シテハ各業者ハ所定ノ樣式ニ基キ現品見本ヲ添ヘ朝鮮莞草製品商工組合查定委員會委員長宛申請相成度

附記

一、查定申請書ハ弊查定委員會事務所ニ備付テアリマス

二、查定上御問合ノ向ハ弊查定委員會（2）本局一六〇三番ニ御問合願ヒマス

三、查定日時場所ハ追而申請者ニ御知セ致シマス

朝鮮莞草製品商工組合查定委員會
（事務所）京城府長谷川町一二四番地　電話（2）一六〇三番

京城版

府廳職員修養大講演會 京城府では國民精神の振興の必要から來る八月三日午前八時から府廳職員修養大講演會を府民館で開催『國體の本義』と題し修養團本部講師牧野秀氏の講演がある

廿數萬の開きを檢討
食糧配給の絶對正確を期して『對策懇談會』を開催

京城府の總人口數は去る十日の國勢調査の結果百十二萬七千餘と發表、兵站基地半島首都の躍進的發展ぶりに府當局は驚くと同時に食糧配給問題と結びつけた時餘りにもあつけない激減した數字に二度ビツクリの態である、卽ち京城府の『食糧配給人口』は百卅八萬餘であり、內地六大都市における二割乃至五割をかけた食糧配給人口に比すれば驚くには足らないが、今回の尠く正味百十二萬と決定をみた現在廿數萬の開きは餘りにも大きいといふわけで府當局では改めて再檢討を行ふことになつた

去る一日から各町內に二重配給防止の米穀購入通帳制を施行、發行を町會總代に一任して各配給機關の重複をさけ同時に實出表の提出を求め人口の移動を明確ならしめ消費規正の適正に努めてきた結果その效果は大いに見るべきものがあつた、殊に人口移動整理については每月十五日、月末の二回各町會からの申告に基き正確な人口移動狀態を調査監視の眼を怠らなかつた結果、各町內から申告する食糧配給人口數は漸減の一途を辿り係員を喜ばせてゐるが月末までには府內百三十一町內全部の申告を終へるのでその集計を基礎に對策を練ることゝなつた

卽ち來る八月一日午前十時から府廳會議室に府內百三十一町會總代を參集せしめ古市府尹以下各課長關係職員二百名が出席『食糧配給對策懇談會』を開催、『一人も幽靈人口を出さぬやう食糧配給に絶對正確を期して明朗京城を出現しようとの大評定が開かれる

不正申告千六百五十八人 東大門署管內の人口調査

相當あるらしいといふ見込みから東大門署では去る十一日からの人口調査中には係員を督勵してその方面の內偵を續けてゐたが、廿九日までには申告數十九萬餘に對して千六百五十八人の幽靈申告が發見された

これに對しては同署でも嚴重に將來を戒めて訂正を命じたが、今後發見された場合には旣定方針に基いて處罰を行ふことゝなつてゐる

馬糧乾草の獻納
江南地區で引受けました きのふ實踐方策決定

京城府では南に北に赫々たる戰果をあげつゝある皇軍將兵と行動を共にして勇戰奮鬪赤心こもる馬糧を獻納し軍當局を喜ばせた無言の戰士を心から慰はうと馬糧乾草獻納運動を計畫したが、府域內に山野の多い江南に鑑みこの運動を府全區に起すことは困難で比較的廣く山野の多い江南にこれを委ねることになつたので府出張所では廿九日午前九時から會議室において各町總代を初め學校長を招集し本運動の實踐方策を打合せた結果、各町を中心に各愛國班員、婦人會員、中小學校生徒等約二千人を動員して八月六日から十二日まで一週間共同作業により乾草四千貫を獻納することになつた

國語講習に揚る佳話

第二國民の育成には先づ母から指導して行かなければ……と去る六月から自費で町內の禮拜堂に國語講習會を開いてゐた城北町一二八豐川德治氏(?)はその後も文盲婦人の解消運動に盡した甲斐あつてこのごろでは全く國語による常會を開くことも出來るやうになつたこの豐川氏の眞摯な努力に對して漸く一般が感謝の念を拂ふやうになつたがその中でも同町六區愛國班長梅原慶子さん(?)は特に感激して『豐川さんばかりに御苦勞かけてはすみません』と今月からは家庭の忙しさの中を自ら講師役を買つて出て協力

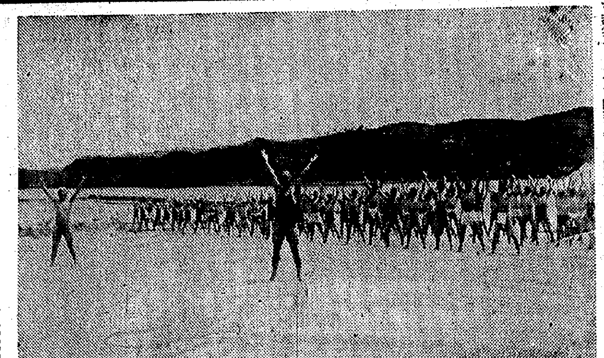

消防手に水上訓練
水難者救助にも一役

京城消防署では漢江中ノ島一帶で野口署長以下全署員が炎天下に水上救助の猛訓練を實施してゐるが卅一日を以て終了する

每日午後一時半から全署員は假想溺死者のもとに訓練を行ひ消防手の心身を鍛錬するとゝもに消火のみならず夏季における水難者救助の役割を果す【寫眞=水上訓練】

鍾路署へ獻金寄託

廿九日鍾路署へ寄せられた獻金部隊▲長沙町監理教會(代表者平海正一郎さん)五円、鍾路三丁目京城タイピスト學校生徒一同(代表者滑原泰雄君)四十五円▲京城府職社會課(代表者遠藤(?)三さん)五十円▲齋井町九〇ノ一李相王さん百円▲通義町一二四同生福商店員李亞洲さん外三人二百円

時局を辨へぬ不屆な輩
賭博常習の一味四十名送局

去る五月上旬、賭博常習者として鍾路署に檢擧された和歌山縣生れ要株式會社員岡村寅太郎(假名)ほか四十名は取調べ一段落したので近く送廳されることになつた一味は會社員、株屋または金融ブローカーからなり昨年十月ころから本年五月上旬まで市內各所で前後卅九回に亙つて場錢五萬六千円餘りの大賭博を行つたことが判明したもので、同署松浦司法主任はこれ等非國民的行動の絶滅を期し檢擧の手を弛めず斷乎膺懲方針で臨むことゝなつた

心當りの方はありませんか

今次事變また は滿洲事變に從軍し或は大滿洲國建國功勞者として行賞の恩典に浴せらるゝ家族のうち次の現住地氏名本人の居所が不明のため各方面へ問合せ中であるが心當りがあれば至急京城府秘書係へ申出られたいと

京城府竹添町一丁目三一番地山本正義

京春間に急行列車
愈よ來月中旬から運轉開始

【春川】京春鐵道の開通以來鐵道沿線は勿論、道廳所在地にしては全鮮一の僻陬都市として甘じなければならなかつた春川邑もめきめきとその繁榮を受けてこの四五年間戰時下にありながらも目覺しい躍進の發展を遂げて來たことは眞實である、就中鐵道敷設に至る本道鐵道延長實現を目睫に控へ急行列車の運轉は懸案事であつたが、時局柄速急なる解決を見ずに今日に至つてゐたところ愈よ來る八月中旬から運轉を開始することになつた、よつて京城、春川間の沿線は物資、文化の交流日と共に盛んになり京春鐵道の東海岸に

京春鐵道側の話によると現在運行の京春四往復列車に新に京城發午後五時、春川發午前九時の一往復特別急行列車の運轉を行ふ計畫で、當局の認可も得てゐるが、急行料金については未だ確定されてゐない、これが急行運轉の曉は現在京春間を三時間半から約四時間を要してゐたのが約二時間五十分で走り約一時間乃至四十分を短縮されることになつた

運轉手の行狀調べ
お客様へ"御注意承り用紙" 『親切週間』に待機する 京城交通組合

燃料の減少でサービスの惡くなつたタクシーの運ちやんを來月の親切週間中には是非とも矯正して眞の皇國臣民らしい態度に引戻さうといふ計畫のもとに、總元締の京城交通會社では最近『御注意承り用紙』といふ葉書様の印刷物へ三錢切手を貼附し手廣くお客様に配布して『どうか運轉手の行狀をお知らせ下さい』と運ちやんには耳が痛い診斷書を創案した

同社でも最近甚しく不良運轉手の跋扈しはじめた事實に對しては素直にこれを認めてゐるので社內標語『お客様へは親切丁寧に』を守らない不心得者は發見次第斷乎處分の方針で來月の親切週間を待ち構へることゝなつてゐる

街の慰問袋
名灸で御奉公

軍人さんに限り無料奉仕―といつても陸軍指定食堂の掲示ではありません、戰ふ日本の銃後に擴つて實踐の兵隊さんたちが日頃の猛訓練に疲れた體や、或はまた戰線で傷いた身を白衣にゆだねる勇士たちの痛みを、銀讓りの名灸で一日も早く癒して進ぜたいとの赤誠籠る"街の篤志家"の念願なんです

この奇特な人は黃金町二ノ一六二『ホルモン灸院』―の主、中島康之さん(?)で同氏の先考晴石さんは生前ホルモン灸術師の元祖として、その名手を謳はれ曾ての總督故山梨さんや同じく齋藤さん、或はまた軍司令官だつた故金谷さん等にも寵愛された"お灸の名家"で、康之さんも亦その道にかけては亡父に劣らぬ技術の持主……

爾來三十年間ホルモン灸は外傷、直灸等で幾多の患者を治癒して來たが最賴脇がお膝々の軍人さんであつただけに時局柄せめてもの御恩返しに『軍人さんだけは無料で……』と、この天與の職域奉公を思ひついたもの【寫眞=無料奉仕の掲示】

この麗しい話に同町會でも倣つて一般に掲げず近く何らかの方法で表彰することゝなつてゐる

酷暑に鍛ふ警察魂
龍山署の武道納會試合

銃後警察官の眞價を武道錬成で示し"酷暑何するものぞ"と龍山署では去る廿一日から川島署長以下幹部職に全署員が寒中稽古を開始、一般、二部に別れて每日多彩な猛訓練を重ねたが廿九日午後一時から納會試合を決行、一週間にわたり鍛へあげた錬の腕と警察魂をぶちまけて雌雄を爭ふ大激戰を展開、熱戰を續けた結果次のやうな多數の入賞者を得た

【劍道部】▲一等=神原巡查▲二等=澤木部長▲三等=石川巡查▲四等=堀部巡查▲五等=佐藤巡查

【柔道部】▲一等=中村巡查▲二等=山並巡查▲三等=菊池部長▲四等=水田巡查▲五等=金本巡查

なほ劍道では泊師範の眞劍による模範居合術の奧義の披露があり、また柔道部では朴原四段と井上三段が龍虎相搏つ"投げの形"を實演、更に劍道では澤五段と森四段が眞劍による"大日本帝國劍道形"を示して一同を感動させ、同四時ごろ閉會した

夏季體育唱歌遊戲大講習會進行

本社主催の夏季體育唱歌遊戲大講習會は、わが國體育舞踊界の泰斗若林(?)(大日本體育舞踊會長)及び寺谷朝(東京女子高師教官)兩氏を講師に迎へて八月十二日から十四日まで三日間(午前八時～午後五時)京城三坂國民學校大講堂で擧行するが、參加希望者は至急本社事業部宛に申込めばよい(會費三円)講習教材は左の通り

▲幼稚科及び低學年用『落下傘部隊』ほか十六種▲中學年用『大東亞歌』ほか八種▲大東亞建設舞踊『戰ひ抜かう』ほか五種▲皇道體現錬成皇民舞踊ほか五種▲體育民謠化創造體現の舞踊『開拓の若人』ほか五種▲體育民踊及び復習錬成教材『南進日本』ほか九種▲本宮發表の要目(數種)右の實習教材のほかに時局下に適應した有意義な理論教材がある

開け放してぐつすりは危險
蚊帳吊りが橫行

暑い暑いで窓を開放した虛に乘ずる盜難事件の俄に多くなつた東大門署では廿八、九兩日一齊に管內の戶締り狀況を檢査したところ災害で夜間は全く無防備な家が少なく、蚊帳吊りに見舞はれたといふ實例も發見されたので、早速注意を與へる一方、街頭に就寢して風紀上面白からぬものもあり、今後見次第嚴重に取締ることゝなつた

マシン油で暴利

京城府漢泉町四ノ一四一李家敬(假名)は本年三月廿日朝鮮石油製油のJマシン四十罐とテキサス發油キヤベラオイル油十罐とを混合して日本ヒユーム管京城工場其他數十ケ所の得意先に販賣し八百九十二円の不正利得を貪つたことが永登浦署經濟係に發覺目下取調べ中

十字路

◇……上級學校へは行けなくても勉強次第で偉くなれる……といふ證明を身を以て示した馬山の半島青年が高文試驗のため廿九日京城出發一路東上した

◇……話題の主は明倫町一ノ二七文山盛伊君で昭和九年に京都へ行つて友禪職工として働く傍ら一心に勉強してその間に本年大阪府の專檢七科目をパスして故鄕に錦を飾つた、更に良鑑敎員檢定試驗に合格した

◇……だが、止るを知らぬ同君の向學心は再び高試受驗で難かしい再度渡航をすることとなつたのだが、同君の學歷は郷里の慶南馬山公立國民學校を出たばかりで、あとは全部獨學によつて進んだもの

◇……東大門署でもこの篤學青年のために早速手續をして渡航を許可したが、署員一同も同君を激勵、その成功を祈つてやつた

愛の赤道 (169)
竹田敏彥作 都竹伸一繪

片燕 (五)

さうした佗しい機會に迫ばれるやうに、佐智子が夢心地で乘込んだ東亞丸は、間もなく或る夜半、嚴重な燈火管制のもとに、信號も殆ど無しに、ダバオの町サンタナの棧橋を離れていつた。

月は無かつたが、熱帶の夜空は晴れて南十字星は、去りゆく人のために、この地の思出を惜むかのやうに、もの悲しい優しい光に瞬いてゐた。

想へば短い月日ではあつたが、佐智子にとつては、夢も青春も、またこの世では恐らく二度と味へない悲しい涙のあとさへとゞめてダバオの街は、刻々に遠ざかつてゆく——

懷しのダバオわが同胞には、わが海上遙るかに見えなくなるまで陸地の影をあかず見送つた。

佐智子は、心に祈りながら、夜のそこに殘る人々とともに、永久に榮あれ!

そして、航海約十日警戒の上にも警戒を加へた祖國への航路は、時けなくも、赫々たる戰果のもとに皇軍艦艇の威力に守られて、至極安泰に、祖國の海に入つた。

神戸に上陸して、その日の夜汽車で、東京驛へ着いたのは、朝の九時前だつた。

プラツトホームには、神戸からの電報で、妹の登代子が出迎へてくれた。

『まあ、お姉さん……』

あんな恐ろしい出來事のあつた土地から、ひとりで歸つた姉の無事な顏を見ると、登代子はもう、人なかも忘れて涙ぐんで取縋り寄つて來た。

『あら、濟みません……』

佐智子も、懷しさに、眼をうるませて。

『お父さんも、兄さんも、みなさんお變りなく……』

『えゝみんな元氣で……』

『さうお、何しろあれから手紙も出せないし、氣に病んでせう』

『ほんとに、心配しましたわ』

『お兄さんのお船は、いつ、ついて?』

『二十日の朝でしたわ……ちやうど半年目の月命日だつたので、陸組の皆さんもきていらしたし、お通夜をしましたわ……でも、ほんとにお姉さんも、苦勞をなすつたんでせう』

佐智子の胸の傷手に觸れないやうに、姉の惱苦を思ひ遣るやうに言葉を寄せた。

『兄さんさへ、あんなことにならなかつたら、今思ふと、いゝ縁談なんだけど。でも、米兵の非道には、隨分腹にさはつたよ』

『さうでせうと思ひますわ。これで兄さんさへ無事だつたら、言ふことがないのですのに』

『でも、兵隊さんに負けないくらゐ、それは立派なお働きだつたのよ』

今も、眼にちらつく兄の顏を、佐智子は、まだ夢心地で描いた。

『お姉さん、見てゐらして?』

『えゝ、遠くから』

『まあ、どんな氣持がして?』

『さうね……何ていつたらいゝでせう……でも、その話、家の者のゐるところで、一緒にお話するわ』

佐智子は、耐らなくなつて言つた。そして妹に寄添ひながら、地下道をくゞつて、省線電車のプラツトホームへ上がつて行つた。

ちやうど丸の內行は、出勤時間で、滿員で、混雑だつた。佐智子は、ふと、こんなところで、二郎に出逢つたらどうだらう——

そんなことを思ひ浮かべて、『もし留守中に、大和さんといふ方が、訪ねていらつしやらなかつた?』

さう言つて、登代子に訊ねようとしたが、何か壓されて口をつぐんだ。

ラジオ 三十日

朝 六・〇〇(名)體操=市岡商公園運動場より中繼▲六・三〇『明治天皇御製謹話』山田德善『大東亞戰下に明治天皇の御聖德を偲び奉る』川島孝次郎▲九・〇〇『暑さに耐へる身體』石川知福▲一・〇〇(大)『カミサマノオハナシ』=クニュツリ=毛利菊枝ほか

晝 〇・三〇『音樂』東京放送管絃樂團▲一・〇〇戰時下婦人の活用(京城より)鹽原武雄▲一・三〇朝鮮の保育所(一)▲二・三〇(城)『螺の一生』李相鎭▲四・〇〇『夏季放送特別講座』=初等科三年鐵鋼教材の取扱ひ方=小出浩平

夜 六・〇〇『音樂』=樂の田園=弘中協一▲六・三〇(城)朗讀(朝鮮語)北澤明村▲七・三〇側り(二)牧山白水▲(城)演藝に就ふ(綾雲)▲八・〇〇『爭閲』今井慶松ほか『落語』=奧について=柳家小さんほか▲九・〇〇(城)放送小說(朝鮮語)日曜日、花村朱實

鼻病にはビノサン

鼻はボケ記憶力や判斷力を奪ひ…にする鼻病は一日も早く根治しなければなりません。ビノサンは鼻腔內の殺菌…東京市神田區…本舗 小林藥局

清州の展望 その二

明日への大飛躍を期す 忠北の首都 清州邑

清州邑は古來政治經濟交通の中心地文物の集散地として生長發展、殊に大正十一年十月朝鮮忠北線の開通、昭和六年四月に邑區域を擴張、同十四年十月都市計畫令の實施、一昨年五月商工會議所の設立等、大清州建設の目標に著々と進行、人口もこれと共に激增し今や四萬一千の大都市を形成、名實共に一道の首府たるの形態を具備へ府昇格のあらゆる條件を具備した

現に官立師範學校、農業學校、高女二校、中等學校七校を算し敎育都市として一層の發展を約束され更に工業都市として一層の躍進を迎ふことは卽ち昭和十二、三年の二ケ年間總額十二萬圓の上水道の大擴張工事を完成し市街中央を貫流する大築川下水の完備、公設市場、水泳場、公設運動場、邑營住宅、公益質屋、公設市場、職業紹介所、圖書館等の建設も著しく都市の增築として住宅難を緩和する計畫であり火葬場、屠場の移轉、傳染病舍の移轉等多くの事業と共に府昇格の準備に努力してゐる

現邑長大河原氏は咸北城津郡守から昭和十三年二月就任以來邑政の進展に努力して良き主任副邑長倉田氏と共に敏腕家で邑政に盡してゐる【寫眞=清州邑の繁華街本町通り】

忠北 糧穀配給組合

大東亞戰爭の完遂には國民生活の安定上食糧の確保が絕對に必要で忠北道糧穀配給組合では從來個人取扱を一元的に實上げ一般道民が糧穀の消費規正を嚴守して供出報國の誠を盡すよう次のやう要望してゐる、國民の各自が一粒でも多く供出し節米の實を擧げなければならぬ

清州酒造株式會社
優良藥酒"清香"

清州酒造株式會社が設立されたのは昭和十一年十月、資本金百二十五萬円で年産額數萬石、賣酒二萬石にもなり一路の配合をなしてゐることから同會社の經營が如何に順調であるかを窺ひ知ることが出來よう工場を清州米…

金光鐵工所

光永治氏は炎の道を踏み越して今日の資本金二十萬円といふ大鐵工所を築き上げたもので…

朝鮮酒々造

中央商會

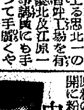

忠北產業株式會社
藥工品需給調整機關

清州商工會議所

昭和十五年五月十六日附を以て清州商工會議所の設立が認可された…

清州飲食店營業組合

柿原金物店

倉原三光堂

青年實業家 陽川畇氏

京日案內

巡視 四十歲以上五十五歲迄の夫婦者
代診 京城府永登浦町
經驗 看護婦
給仕 採用
社員 數名募集
レヂ スター入用
書記 長及書記採用
タイ ピスト採用
看護 婦
タイ ピスト募集
貸家
店舖

特別案內

電話 レン
窒素肥料販賣株式會社
男子職員募集
牛島ホテル
男女事務員採用
鐘淵朝鮮販賣株式會社
日本タイプ
社員採用
明治藥業株式會社
加工部員募集
おたふくふとん店
醫師招聘
トキワ旅館
タイピスト募集
朝鮮火藥共販株式會社
販賣員募集
日滿貿易
守衞採用
朝鮮ビルディング
事務員募集
藤本證券會社
タイピスト募集
三井農林
女事務員募集
齋藤本店總務部
外交員を求む
三笠商會
急募

中島モートル 朝鮮總代理店
元吉產業有限會社京城支店
電話本局(2)三三六二番

巡查受驗の指針社
乳用
洋裁生募集
京城醫學專門 高峰潔

商業登記公告

映畫演藝

喜樂館 海 日本ニュース 山參道 落花の舞
京寶文化劇場 鐵の戰士 北海の渡り鳥 通信隊戰記
喜劇 夢の召集令 養蠶地帶
朝日座 暑中休演仕候 鈴木澄子
劇團青春座 眞實路
東洋劇場 洪吉童傳 大盜傳
桃花劇場 幸福の鏡
新富座 日本ニュース 南の太陽 男性對女性
浪花館
大陸劇場 シユバリエの流行 山參道
京劇 續婦系圖 日本ニュース
城寶 男の意氣
和信映畫館 純情二重奏
明治座 無線電信 日本ニュース 母子草
城南劇場 母子草
中央劇場 大東亞建設の序曲 ニュース 男の意氣
東洋劇場

京城日報 夕

川岸中將、小磯總督を訪問

[illegible]中の川岸朝鮮奨學會理事長は[illegible]日午前十時總督府に小磯總督を訪問、挨拶を行ひ奨學會の概況、内地半島學生の近況について報告、同十一時辭去した

鈴木孝雄大將 來月二日來城

新京における東亞教育大會出席中の鈴木孝雄大將は歸京の途次八月二日午前十一時五十分京城着『のぞみ』で途中下車、小磯總督を訪問挨拶を行ひ同日午後二時四十分發『あかつき』で一路南下する

ス市あと十里に肉薄
南部戰、決定的段階へ
雄壯、大追擊戰を展開

【ベルリン特電】(廿七日發) 一路スターリングラード目指して猛進擊中のドイツ、ルーマニヤ聯合軍はドン河彎曲地帶のドン河左岸に到達、雄壯な大渡河戰開始の態勢を整へるに至つたが、同河西岸における兩軍の決戰はなほ各所で猛烈に抵抗を續けてゐる模様で、特にカラチ西北方では獨ソ戰車部隊、砲兵部隊の壯絶極まる最後の大決戰が展開されつゝある、なほ廿七日ドイツ軍當局代辯者はドイツ軍の南方作戰は既に決定的戰果達成の目鼻がついたと述べてゐる

【リスボン二十八日同盟】スターリングラードを目指す獨軍の進擊はさらに大幅の進展をみせドイツ側の報道では獨軍はすでにスターリングラード、クラスノダールを結ぶ鐵道を隔たる二十キロの地點に進出、また他の獨軍先鋒部隊はすでにスターリングラード市から四十キロの地點に迫つたと傳へられる、ソ聯側でも獨軍の急進擊を認めて戰局の急迫を宣言してゐるが、スターリングラード市を隔たる八十キロの地點にあると稱してゐる、一方BBC放送はモスコー特派員の報ずるところによればドン河を渡河した獨軍は着々戰果を擴大、急降下爆擊機、砲兵、戰車などの新鋭部隊を總動員して決河の勢で進擊を續けてゐる

【ブエノスアイレス特電】(廿八日發) ソ聯側情報によればスターリングラード西方五十キロカラチ地區防衛ソ聯軍はドイツ軍の包圍狀態に陷り苦戰中であり、これがためスターリングラード正面のソ聯防衛線は愈よ重大危機に陷つた

獨軍、破竹の南進
北コーカサス 農業地帶を席卷

【ブエノスアイレス特電】(廿八日發) モスコー來電によればソ聯當局は ロストフ西南方二十キロの要衝アゾフ市に據るソ聯軍がドイツ軍の包圍戰術によつて廿八日遂に陷落した旨確認した

【リスボン廿八日同盟】ロイター通信モスコー特派員の報道によればロストフ附近でドン河を渡河した獨軍の先鋒部隊はその後鐵道に沿つて前進また前進、すでにバタイスク南方五十キロの交通の要衝クーシチエフスカヤを奪取したのち息つく暇もなく更に南進を續けてゐる、この方面の獨軍に對してはウオシーロフグラードからロストフを通じて後續新鋭部隊が増援されてをり、赤軍に對して絶對的優勢を持しつゝドン河南岸で急速に戰線擴大中で赤軍はきはめて不利な態勢に陷つてゐる、クーシチエフスカヤを攻略した獨軍先鋒の一部隊はさらに北コーカサスクバン農業地帶の中心地クラスノダールに通ずる鐵道に沿つて前進中といはれ收穫期近づく豐穣なクバン農業地帶は獨軍による制壓の危機に瀕してゐる、一方スターリングラードに對しては獨軍は同市東北方よりドン河に沿つて進擊する部隊とチムリヤンスカヤ地區でドン河を渡つて南方より迂廻して同市に迫る部隊をもつて大規模な鉄狀作戰に出てをり、なかんづくドン河に沿つて南下せる部隊はスターリングラードに最も接近してゐる、しかして獨軍はチムリヤンスカヤ地區の作戰を特に重視し、赤軍の猛烈な抵抗を排除してすでにスターリングラードに通ずる鐵道に肉薄しつゝある同地區の戰鬪はボロネジ攻略戰に匹敵する大激戰で附近一帶は死屍累々として慘壯を極めてゐる、この方面における獨軍は渡河點を絶對的に確保して續々新鋭を前線に繰出してをり赤軍はじり押しに壓迫をうけて退却を續けてゐる、同地區の獨軍先鋒もまた相當距離までスターリングラードに接近したと傳へられるが、この正面作戰はスターリングラード攻略に際し決定的重要性をもつものと見られてゐる、なほ獨空軍はこゝ數日しきりにボルガ河上のソ聯船舶に爆擊を加へてゐるが、この事實は同河より百五十キロ乃至二百キロの地點に獨空軍基地が設けられたことを意味するものとしてソ聯側に脅威を與へてゐる

ボルガ河を急襲
ソ聯機百一を擊墜破

【ベルリン二十八日同盟】ドイツ軍司令部二十八日發表

一、ロストフ地區でドン河を渡河せるドイツ軍部隊はドン河東岸渡河點から南方に進出、赤軍追擊を續行中である

一、ロストフ市東部においてドン河を渡河した步兵戰鬪部隊はロストフの東方四十キロのマヌイチスカヤに到達、赤軍を驅逐進擊中である

一、ドン河大彎曲部ではカラチ北方で激戰展開中で同市南方のドイツ軍ならびに羅馬尼同盟軍はドン河を渡河下流に向け進擊中

一、ドイツ空軍部隊はロストフ南部の赤軍に猛擊を浴びせ、さらに赤軍の後方輸送路飛行場を數夜襲擊多數の列車、停車場を爆碎、ボルガ河上の輸送船數隻、飛行機五十三機を破壞した

一、エジプト戰線においてイギリス軍は強力なる步兵ならびに戰車部隊をもつてエル・アラメインの獨伊軍陣地を攻擊し來つたが、ドイツ軍は甚大な損害を與へてこれを擊退した、この戰鬪においてドイツ軍はイギリス兵士一千名を捕虜としイギリス軍戰車六十台を擊破した

【ベルリン二十八日同盟】デーヌベー通信が獨軍當局より得た情報として報ずるところによれば、廿七日終日南部戰線のソ聯軍兵站線路を猛擊、ボルガ河上のソ聯船舶を爆擊の他多數の列車、鐵道施設を爆擊した、ボルガ河ではソ聯貨物船數隻を擊破しまたソ聯飛行機五十三機を破壞した、一方同方面の空中戰においても獨戰鬪機隊はソ聯機四十八機を擊墜した

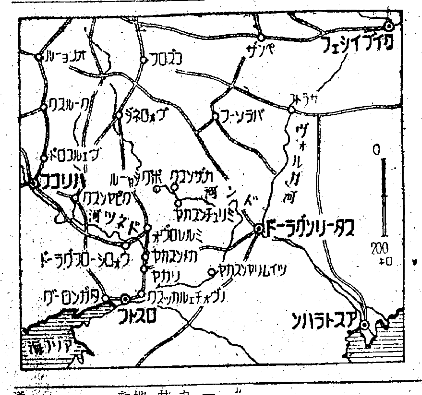

荒鷲、衡陽を爆擊

【上海二十九日同盟】重慶來電によれば日本航空部隊は二十七日夜編隊をもつて衡陽を猛爆、敵軍事施設に巨彈の雨を浴びせた

周佛海氏參内
御禮言上の記帳

【東京電話】去る十四日來朝以來各方面を歷訪、大東亞戰下の中國の實情ならびに共榮圏建設、金融新體制問題に關し種々報告折衝を重ねてゐた國民政府行政院副院長兼財政部長周佛海氏は來朝の主目的たる對中央儲備銀行一億圓の新借款供與も無事廿八日成立を見たので、廿九日は午前十時宿舍帝國ホテルを出で宮中に參内、御暇乞ひをかね御禮言上の記帳を濟ませて退下、一旦宿舍に歸つたうへ正午より麻布狸穴の中國大使館で開かれた徐良大使主催の午餐會に臨み午餐をともにしつゝ日本朝野の惜しみない助力を感謝して杯を舉げた

なほ同氏一行は午後各方面にお別れの挨拶をなし及川興亞院總務長官心得主催の晩餐會に出席して來朝日程を終へるが、近く歸國の豫定である

あす節米日 一人殘らず代用食

いざ出擊 ○○艦上出擊準備の海鷲勇士（牧島海軍報道班員撮影・海軍省許可濟第五七二號）電送

ボロネジの獨軍 北進態勢成る
快速、一ヶ月に八百キロ

【ベルリン二十八日同盟】獨軍は六月廿八日の總攻擊開始以來快速の進擊をつゞけ廿七日まで約一ヶ月の進擊速度を見ると今までのところでは對佛戰を凌駕する快調ぶりである、すなはちクールスクからボロネジを突破した部隊はすでにスターリングラード西方ドン河の大彎曲部の最尖端に到着してゐるが、この距離は八百キロに上つてゐる

對佛戰の際は獨國境からカレーまで三百キロ、カレーからさらにリヨンまで五百キロすなはち今年の攻勢一ヶ月の戰果に匹敵する八百キロを四十六日かかつて征服してゐるのであるから今次の獨軍進擊の方が遙かに快調なわけである、つぎに占領面積は六萬八千六百平方哩すなはち北海道の二倍以上の地域を確保してゐる

また昨年の華々しさに較べ戰線の動きが一部分に限られてゐるやうな印象を受けるが、クールスク以南の戰線すなはち全戰線の三分の一がすでに全面的に攻勢に入つたわけであり、また事實上獨ソ兩軍ともその主力を注いでをり、全ソ力の半分に近い強力な部隊の間ですでに決戰が行はれてゐるのである、獨軍は南部戰線の戰鬪で敵軍を擊破、さらに南部戰線中の北方部隊はボロネジ方面より北進の態勢をとり、赤軍また屢にこれに對して大部隊を集結して反擊を繰返してをり、七月十日以來二週間餘の間にこの正面の獨一軍團だけで約七百五十台の敵戰車を擊破してゐる狀態である、これは赤軍三ケ軍の整備に匹敵するもので赤軍が北コーカサス攻略につゞいて來るべき中部戰線の防衞に如何に必死となつてゐるかを示すものであらう、これに對し獨軍當局では赤軍がこの方面に主力を集結すれば他の方面から突破は容易になるからむしろ歡迎すべきだといつてゐる

トラクター用石油節約
ソ聯當局、民衆に嚴命す

【ブエノスアイレス特電】(廿七日發) モスコー來電＝ソ聯政府は廿七日プラウダ紙を通じ、本年度の農場勞働および收穫に要するトラクター用石油を節約しこれに違反するものは國家治安を紊すものとして嚴罰に處する旨、命令を發した

ドン河渡河 ソ聯側自認

【モスコー廿八日同盟】ソ聯情報局廿八日夕發表 赤軍は廿八日中ボロネジおよびチムリヤンスク、バタイスクの諸地區において激戰を行つた、特にチムリヤンスカヤ地區の一地點において獨軍はドン河南岸に渡河するに成功した

英軍遂に算を亂す
埃及北方戰線 一齊退却を開始

【ベルリン廿七日同盟】デーヌベー通信の報道によればエジプト戰線北方地區の英軍は樞軸軍の重壓に堪へかね算を亂して退却を開始した

スエズ運河を猛爆

【ビシー廿八日同盟】アバス通信カイロ電によればエジプト政府は廿七日樞軸國飛行機がスエズ運河地區の軍事施設に對し爆擊を行つた旨廿八日發表した

ルーズベルト大統領、作戰首腦と懇談

【リスボン廿八日同盟】ロイター通信ワシントン電によればルーズベルトは廿八日官邸に新任參謀長リーイ、參謀總長マシャル及び作戰部長を招致し、リーイを中心とする連絡機構の整備強化に大統領と作戰部隊指揮者との連絡問題を協議した

マーシャルを任命か
米陸海空軍總司令官

【リスボン廿七日同盟】ユーピー通信ワシントン來電＝ワシントン政府當局消息筋の情報によれば米政府當局は米陸軍參謀總長マーシャル大將を米陸海空軍總司令官に任命する案を考慮中といはれる【寫眞＝マーシャル】

米陸海空軍の統合指揮に當るべき聯合司令官の任命は豫てから要望されてゐたところであるがその實現は統帥部組織上種々困難が生じたため今まで延びてゐたものである

墨油槽船沈沒

【リスボン廿八日同盟】アバス通信メキシコ市電によればメキシコ政府はメキシコの油槽船一隻がタンピコ港（大西洋岸）に向けメキシコ灣を航行中潛水艦の魚雷攻擊をうけ沈沒した旨廿八日發表した

全鮮の土性調査
實績を急速實施へ
三項目の内容を整備

土壤的見地より朝鮮農業の施肥合理の標準を全鮮農耕地別に取り確立することによつて肥培管理、耕種法改善、耕地擴張の指導方針に劃期的貢獻を來さんとする土性調査は昭和十一年（實行着手は十二年三月）より十ケ年計畫をもつて實行その調査項目は

一、現況調査（地形、地勢、農業概況）
二、土壤調査（深度一米の土壤内容）
三、土壤の理化學的分析調査
四、栽培試驗

の四調査のうち今後四ケ年に亘り實施される栽培試驗を殘す外この程漸く三項目の調査を完了するに至つた、全調査の完了するのは昭和二十二年になるが、時局下食糧增産の急務であるのに鑑みその完了をまたず調査濟の三項目の實績を直ちに現地に應用することに農林局の方針を決定、調査實績の取纏めを行ひ發表原稿の作成に着手することゝなつた、而して全鮮各道の隅々に及ぶこの調査内容は甚だしく尨大なものとなつてゐるので、その整理は今後一ケ年の日月を要するものと見られる、よつて農林局では調査内容の整理及び發表原稿の作成方針を協議するため來る八月九日より二日間に亘り水原本府農事試驗場に各道農事試驗場の土性調査技術員を招致し左の要領で土性調査打合會を開催することゝなつた

▲指示事項 一、成績報告發表に關する件 二、成績利用に關する件
▲協議事項 一、報告原稿作成に關する件 二、土性圖作製に關する件 三、未調査區域に關する件
▲聽取事項 一調査進捗狀況

なほ右調査を指導せる九大河村教授も出席することゝなつた

劃期的、鐵道監制
官吏制度運用に示唆

【東京電話】行政簡素化實施により鐵道省に新設された鐵道監制度は我が國官吏制度上劃期的制度として注目される、すなはち鐵道省では本省および鐵道局に勅任官として鐵道監廿五名を設置したが鐵道監とは職名ではなく、例へば陸軍中將とか海軍司政官とかと同樣に官名であり、本省局長および鐵道局長などの任命は前の任命の如く簡便な補職の形式を採ることになつたが、鐵道省が現地作業を中心として軍の組織とは極めて類似してをり中央、地方を一貫する指揮系統をもつて結ばれてゐるためまづ鐵道省に更新制度の設置を見たので行政官がかゝる形式をもつて任命せられるが如きは劃期的なことであり今後の官吏制度運用上に多大の示唆を與へるものである

中立態度保持
チリー大統領言明す

【ブエノスアイレス廿八日同盟】アルゼンチン外相キニアス氏の米洲ブロック離脱に關する爆彈宣言がその友邦チリーに如何なる影響を與へるかに多大の關心が持たれてゐる折から二十八日チリー大統領リオス氏はバルパライソにおいてチリーの中立態度につき言明、政府の責任において最善の方策を遂行する旨を述べた、要旨次の通り

余はチリー共和國の元首として國家の外交方針を決定すべき最高權を有する、しかも余はこれを決定するに當つて常にチリー共和國の利害關係を中心として考慮してゐるのである、もちろんわが國は民主主義のために戰ひつゝある米洲諸共和國に同情を有するものである、如何なる國に協力するのがもつとも効果的であるかは場合々々の事情を斟酌して政府のみが決定すべき事柄である、たゞ余はわが國が米洲の一國として恥かしくない地位を保持すべきことだけは確信する

シユペー號乘組員逃亡

【ブエノスアイレス廿八日同盟】アルゼンチン政府は一九三九年十二月十七日モンテビデオ沖で自爆を遂げた獨袖珍戰艦グラーフシユペー號殘存乘組員を軟禁中であつたが、今回これら乘組員のうち百三十名が逃亡した事件が判明し、下院の反アルゼンチン活動調査特別委員會は、目下その實相を調査中である、一方英大使館はアルゼンチン外務省に對し説明を要求してゐる

バーミンガム大空襲

【リスボン廿八日同盟】ロンドン來電によれば獨空軍は廿七日早朝から夜にかけて大擧ロンドンおよび英本土中部地區を爆擊した、すなはち廿七日英空軍省の發表によれば英本土中部地區西方の大工業都市バーミンガムは廿七日夜約七十機からなる獨空軍の猛襲を蒙り、また同日ロンドンも空襲を受け、特にバーミンガムの損害は甚大で市内各所に火災を生じたほか死傷者多數を出した、なほロンドンでは廿七日早朝以來夜にかけて三回にわたり空襲警報が發せられた

瑞典船もマルケス出帆

【リスボン二十八日同盟】ロイター通信ロレンソ・マルケス電によればスエーデン船グリップスホルム號は東亞方面より引揚げた北南米人一行を滿載して廿八日午後ロレンソ・マルケスを出帆米國に向つた

堀切駐伊大使 ベルリンへ

【ベルリン廿八日同盟】堀切駐伊大使は廿七日ローマよりベルリンに到着した、大使は數日間滯在し獨ソ戰々況をはじめ最近の歐洲情勢その他樞軸國側のとるべき對策などについて大島駐獨大使と意見を交換するはず

豐水大審院部長退職

【東京電話】大審院民事第一部長豐水道祐氏は今回中國電氣株式會社常任監事に就任することになり二十八日左の如く退職辭令が發令された

大審院部長 豐水道祐
命退職

總督府辭令 (廿八日附)

江原道 郡屬 太谷宇一 任郡守（七等）命江原道旌善郡在勤▲江原道屬 松平憲明 任郡守（七等）命江原道平昌郡在勤▲咸鏡北道屬 永井南 任郡守（七等）命咸鏡北道吉州郡在勤▲（平南）朝鮮産業技師 來栖虎雄 陞敍高等官六等 待遇▲（江原伊川）郡守 平田千秋 命江原道通川郡在勤▲（江原平昌）同 松川昇平 命江原道襄陽郡在勤▲（江原通川）郡守 權泰明 命江原道橫城郡在勤▲（江原旌善）同 高鐘郁 命江原道伊川郡在勤▲（咸北吉州）同 朴原東賢 命咸鏡北道鏡城郡在勤▲（江原襄陽）同 平岡永宇（江原橫城）同 金村周邦（咸北鏡城）同 平野清 依願免本官（各通）

時の錄音

行政簡素化案中一部實施案成る。正に官廳新體制の第一歩をなすもの。

×

第一次近衞内閣以來の懸案を見事解決せる東條首相の英斷に先づ敬意を表す。

×

勅任官八十九名の減員、減員は犧牲でない、南方建設者としての起用だ。

×

その代り緊縮された官吏の勤務は絶對に考慮實施せねばなるまい。

×

日銀、中央儲備銀行に一億円の借款供與。新生支那の幣制愈よこゝに固し。

×

東亞共榮圏の日銀中心主義の實現であり、日華經濟提携に更に楔を入れるものだ。

×

小磯總督、官吏の率先街頭漫歩に釘一本。遊ぶものは官吏だけでない。慎むべきはこの道だ。

特許濕布藥 ビスメン
痛み腫れを取る
短期間の使用にて奏効的確なるを實證さる
五十錢・一円 一円八十錢
神經痛 打撲・捻挫
大木合名會社

飲過ぎだ！ 食過ぎだ！ 下痢だ！ 腹痛だ！
といふのは不消化と發酵作用とが腸内に起るからたゞの收斂劑で一時的に下痢を止めたのでは却て身體に害を齎す事がある消化と殺菌作用を完備せる「赤玉」の治療が安全
こんな時 赤玉を！
◉急性の下痢腹痛の時…
◉はてな腹工合が變だと思ふ時…
◉大便後何となく腹工合の惡い時…
◉旅行中には水あたり、食傷、時候がはりに、腹胃を害し易き時に…
赤玉
固腸丸
藥價 貳拾錢 參拾錢 五拾錢 壹圓
カゼピリン本舗
製造元 樂天堂製藥株式會社

全砂鐵高速度鋼製
砂鐵のドリル
10mm~50mm 各寸法在庫豐富
50mm以上モ御註文ニ應ジマス
日本砂鐵鋼業株式會社
鐘淵朝鮮商事株式會社
京城府黃金町二丁目一九九番地
電話本局 7413・3457・2614・7641・7959

實戰する"暑休"

內地に學ぶ半島學生が歸鮮し、錦青の夏を鍛育と勤勞奉仕に鍛へる銃前大會の第一日は、滿洲、陸上兩鍛技を廿九日午前九時半から京城運動場で擧行、京城の學生と共に三滿洲の教學研究所で訓練ながらの行に日本精神を體得してゐる內地在學生たちは、錬成二日で、すでに身も心もすつかり雄々としたやうに、運動場に立つた雄々しい鍛錬は陸續な大氣を明るく吹つとばした、戰時體育の華である國防競技からこの日の國防競技がはじめられ、擲彈競走、手榴彈投、行軍競走など實戰訓練の各種が、勇士に負けじとばかりに逞しく展開、午後からは陸上競技が京城學徒たちとの間にしのぎを削つて鍛が競はれて競技會を終了、かくて卅日から八月一日まで三日間に亘つて勤勞作業と講話に鍛成を續行、戰時下半島學徒たちが總力態勢に起ちあがる雄々しい進軍はつゞけられる【寫眞＝國防競技】

『軍神敬頌』に巡拜
東京青少年團代表派遣

【東京電話】東京市青少年團では空の軍神加藤建夫少將をはじめ、支那事變における西住戰車長、ハワイ特別攻撃隊の岩佐中佐以下九軍神の出生地へ代表隊を派遣し、生家を訪問せしめ靈前に感謝の誠を捧ぐるとゝもに、軍神成長地の雰圍をつぶさに見聞してその偉業を偲ぶこととなり、派遣隊一行は二十九日の岩佐中佐、片山兵曹長出身地訪問を皮切りに、八月初旬にかけて續々と出發する

人員は市內卅五區から七十七名を選拔して十一團を結成、各軍神出身縣の國民學校長一名、本部職員一名、青年團員一名、少年團員四名（男女二名宛）の七名をもつて一團とし、名も大東亞戰爭に輝く『軍神敬頌』として（熊本、西住大尉）（群馬、岩佐中佐）（福岡、古野少佐、廣尾大尉）（鳥取、横山少尉）（島根、佐々木少尉）（廣島、上田兵曹長）（岡山、片山兵曹長）（三重、稻垣兵曹長）（北海道、加藤少將）の九縣一道の各軍神の生家を訪問、遺族に對しては香爐を贈り、近親者から軍神に關する話を聞いて墓參その他生家を中心としてその縣內の聖跡、遺跡を巡歷、また軍神の出身校などを訪問し直接軍神の御徳に觸れてその偉勳を偲ぶことになつた

またこれ等の隊員の手に成る軍神の生家、あるひはその附近の自然風景などの諸作品はこれを蒐輯して全國青年學校の教育參考資料として配布する、なほ派遣隊員一行は出發に際し廿八日靖國神社、明治神宮に參拜する

電話番號簿改刷

京城中央電話局では來る九月一日を以て電話番號簿を改刷することになつたので現在の番號簿掲載に異動のある加入者は至急異動局の提出を希望してゐる

東京南京間電報取扱ひ

【東京電話】日華兩國の首都東京南京間を結ぶ電報の取扱は從來は滿洲經由であつたが、今回無線連絡により直通で取扱はれ來る八月一日から開始されることゝなつた、料金も從來の上海宛よりは五割方高額であつたのが同額に引下げられ和文は十五字まで一円、以上五字までを增す毎に廿錢、歐文五語まで一円十錢、以上一語增す毎に廿五錢となる

見違へる黒さ
虛弱兒"海の陣"終る

【東京電話】日本赤十字社朝鮮本部が去る二十日から仁川海岸で實施中の虛弱兒童夏季保養所は日赤當局の熱心な心遣ひによつて十日間の鍛成で見違へるやうな健康兒になつてそれぞれ家庭へ歸ることゝなつた、二十日午前八時から仁川月尾島海水浴場で閉所式を行ふ

東亞厚生大會
八月十八日から

【新京電話】滿洲建國十周年の慶祝の意味を兼ね東亞の厚生運動を強力に推進すべく民生部、奉天市、協和會主催の建國十周年慶祝東亞厚生大會は滿洲國日本をはじめ中華民國、泰國、佛印の關係者を迎へて八月十八日から三日間滿洲國奉天その他で開催することゝなつたが、同大會の參加者は滿洲國三百四十名、日本百名、中華民國五十名、泰國五名、佛印五名、計約五百名である

"起ち上る日本"寫眞展

聖戰一周年を期し銃後の逞しい姿を國民に紹介し一致團結を强調する『起ち上る日本』寫眞展覽會は來る八月一日から九日間に亘り丁子屋社交室で開催される、出品物は內地側からの健全娛樂、厚生、少國民生活、戰捷感謝の[illegible]

空征く勤に感謝
九月廿日・空の記念日

北は遠くアリユーシャンから南は濠洲の制空權を握り西は印度を超えマダガスカルを衝く我が無敵空軍の世界に誇る"制空權"——大東亞戰下初めて迎へる空の記念日九月廿日の航空日は國民こぞつてわが無敵空軍の威容を讃へ、空の勇士よ有難うと感謝の誠を捧げ、國民皆空の務めを世界に宣揚することになつた、朝鮮國防航空團は航空日實施行事の第一回打合會を遞信局會議室で廿九日午前十時から行つた

遞信局から新貝局長、下城航空課長、總督府から情報、文書、圖書各課長代理を初め京畿道、京城府から各關係官、陸軍報道部から江上中佐、憲兵隊司令部から千川中尉、經力聯盟、放送局、日本、朝鮮兩航空會社、府內各百貨店、模型、滑空兩資材販賣航空關係者五十餘名出席の下に第二回航空日實施綱領並に各種行事實施方針を決議し、續いて記念行事の打合せをして正午散會した

その結果、記念日を期して京城を中心に全鮮各都市一齊に空の殉職者の慰靈祭及びわが陸海軍航空部隊への感謝默禱を嚴かに執り行ふ外に飛行大會、模型飛行競技大會、滑空大會、講演會、展覽會などを各地の事情に即應して盛大に開き"空"への感謝と航空思想の普及に乘出し、さらに半島航空功勞者を厚く表彰することになつた

"勝ちつ、肥る"半島版
教會、學校は皇民道場
"敵產"罪亡しに活用

大東亞戰爭勃發するや直に日本政府によつて接收された在鮮敵國財產は今や戰ひながら肥る新日本の戰爭目的に一役買つて銃後半島で活潑な活動を開始してゐる、米英が世界制覇の野望と日本侵略を企圖し約百年に亘つて根強い地盤を固め、社會事業に或は宗教に或は教化に人倫の美名に隱れて米、英思想を吹き込んだ見えざる戰鬪手段は今や逆に彼等の咽喉を刺す恐るべき正義の刃と變つたのだ、これ等在鮮敵產最近の管理狀況を見るとライジングサン、スタンダード、テキサスの各種石油商社機關はそのまゝ日本が南方で獲得した原油の精製機關として活動を開始してゐる

また平壤にある日本製靴會社も管理當局の手によつて戰時食糧政策に兵站基地半島の一翼に積極的な役を添へてゐる、更に公益法人團體たる教會、學校施設等は既に適當な管理人をおいて日本精神修練の道場に或は皇民の錬成機關に活用され病院は厚生局、警務局の手で現在の儘容を充實整備して國民の健康に當てるべく目下準備を急いでゐる、この外個人財產も管理人をおいてそれぞれ適當な方法で銃後の戰線に協力してゐる

來たぞ！ゴムの山
地下足袋・運動靴へ 各工場は汗だく

お、南の香りだ、大東亞戰に勝ちとつた皇軍の逞ましい戰力を乘せて南からの贈物ゴムの原料は南方の消息も鮮やかにこのほど大量に半島へ入荷した、今月初めから各鮮內のゴム製品工場に配給されて俄に增產戰士の數は增した、賑やかな鋼の音、包を解いて轉げ出る懷しいゴムの肌、さあ增產だ、增產だ、ゴム靴もゴム靴もこれからは皇軍のお蔭でどしどし作つて市場に溢れるのだ、各工場へ配給されたこの生ゴムの量は昨年の割當ての約二倍半、平時と變らぬ配給量に甦へつた工場ではいづれも就業時間を延長しての操業だ、廿九日京城東部のゴム製造工場京城新設町株式會社ツールゴム工業所を訪ねると南方からきた生ゴムで山を築いてゐる、ジャングルを突破して獲得した皇軍勇士の血と汗の匂ひが工場內に溢れてゐる、蔡山副社長と久保庶務は嬉しさを包み切れずゴムの山に感謝の默禱を捧げながら交々その喜びを語つた

第一回の入荷生ゴムは地下足袋と運動靴にします、そして戰勝記念品と銘打つて農村戰士と第二國民への贈物とします、九月中には製品の配給を開始する豫定ですがこんな嬉しいことはありません、私達も職工もこの生ゴムが着荷したときは兵隊さんに濟まないやうな氣がして泣きました、これで生きかへつたのです、原料なは次々と入荷中ですから、時疫まれたゴム工業の衰退も一瞬に消し飛んでこれからは思ひ切り職域奉公に邁進して行けます

朝鮮みやげ 製作・販賣 ハカチエ藝 本町入口大和町

白衣勇士とビルマ婦人

眞紅なロンギの上に白衣をまとつて衛生兵の片腕となり激戰や爆撃の始末まで戰爭も及ばぬ懇篤に傷つける皇軍勇士を慰めるビルマ婦人と○○海軍病院の庭で散策する白衣の勇士【陸山海軍報道班員撮影＝海軍省許可第五七一○號】

天皇、皇后兩陛下還幸啓

【東京電話】日光田母澤御用邸に御滯在中の天皇陛下には二十九日午後零時二十五分原宿驛御着車、宮城に還御あらせられた、この朝 天皇陛下には御軍裝御凛々しく百武侍從長陪乘申上げ 皇后陛下には保科女官長陪乘、松平宮相、木戸內府、蓮沼武官長以下供奉申上げつゝ御同列の鹵式自動車鹵簿にて午前九時十分御用邸を御出門あらせられたが、日光驛にて宮廷列車に召され同九時廿分御發車、午後零時二十五分原宿驛御着車、直ちに御自動車に召され天機ならびに御機嫌麗はしく宮城に還幸啓あらせられた

目を奪ふ蝶の生態
全世界から五千餘種、近く蝶展
城大石囑託 苦心の蒐集

これは素敵、何と前翅の長さが十糎もあり、兩羽ひろげると二十糎もあるといふ金色をちりばめたやうな南米のモルフオ蝶、美術家の憧憬の的になつてゐる燦爛豪華なマダガスカル產のウラニア蝶、或は南洋熱帶で採集した日本でたゞ一種のサイジユンベニヒカゲといふ蝶々、鉄砲を他人爭のやうにジヤバ、スマトラ、ボルネオの山野に艶麗な肢態をのばして生態する大小種々の蝶をはじめ全世界の蝶々五千餘種を蒐集し、匂ふ南の國から豪華華麗な珍客を迎へて目下整理に砕身してゐる人、城大藥學教室囑託石田明氏がある、この整理分類が終ると九月二日から六日まで京城三中井百貨店で朝鮮最初の蝶展覽會を催すといふ、十數年來朝鮮產蝶類の形態學分類學的研究を續けてきた石田明氏は語る【寫眞＝語る石田明氏】

私の專門である蝶類個體の比較研究から主として伯林スタウデインガー・オツトー・バハースの昆蟲交換所を通じて十餘年來朝鮮の珍種と交換してきたが、今では稀少珍奇なものも手に入れ難いものもこれが蝶かと驚くやうなものも隨分ある、大自然の調和ある蝶類の形態、色彩の美しさに私ら昆蟲學者を魅惑するが、畫家や舞踊家や一般の人々も必ず大きな驚きの眼をみはると思ふ

僕も荒鷲に
空の軍神遺兒へ 少國民の眞情

【東京電話】空の軍神加藤建夫少將の赫々たる武勳と輝かしい生涯の記録がひとたび傳はるや津々浦々に至るまで感激に沸きたち加藤少將の母堂きみ子刀自はじめ田鶴子未亡人、遺兒の三少年ら遺族が住む中野區の留守宅には激勵はる／＼の少將の靈を弔問に訪れる未知の人々や門前に佇んで寂漠な歡聲をあげる行きずりの人々が跡を絶たぬなかでも一際遺族の感懷を搖り動かし、長男正昭（一）次男進英（八）三男雄三（六）三君の心を慰ましてやまないのは各地小國民から寄せられた童心に結ぶ激勵と慰めに溢れた手紙の數々である、北海道から台灣から續々寄せられる少年の眞心こめた手紙のうち千葉縣佐原國民學校五年小河內氏君から

お父さんがなくなられて淋しいことでせう君のお父さんがビルマで壯烈な戰死を遂げられたことを新聞で知りました、君のお父さんは勇壯な武人で君達にはやさしいお父さんでした、さうですね、君も大きくなつたらきつと軍人になる希望を持つてをられるとでせう、そして弟さん達も同じ氣持だらうと思ひます、僕も霞ケ浦の近くに住んでゐますので毎日々々飛行機の空翔ける勇しい姿や爆音を聞いてゐます、將來立派な軍人にならうといつも思つてゐます、そして僕達みんなでお國のために盡さうではありませんか、おばあさまやお母さまはじめ君やお弟さん達もどうぞお身體を大切にして下さい、そしてお母さまに孝行を盡してお弟さん達と仲好くお暮し下さい

と可愛らしい激勵の手紙が正昭君のところへ寄せられ當の正昭君はじめ遺族の心を動した

時計の修理は 村本へ

机上の空論暴露
米の造船 やつと十分の一

【神戸電話】敗戰に喘ぐアメリカはいまや必死となつて船舶の補充に狂奔し膨大なる造船計畫を發表しては國民を欺瞞し續けてゐたが隱し切れぬ事實は如何ともなし得ず、過般アメリカ海軍省は『樞軸側より受ける船舶の損失は米英兩國の造船所で建造する船舶をはるかに凌駕してゐる』と發表、その造船計畫の如何にペーパープランであるかを自ら暴露したが、最近神戸に入つたアメリカの造船狀況は次の如くやつと造船計畫の八分の一乃至十分の一しか建造出來ぬ現狀であることを報じてゐる

昭和十五年はじめ民間造船業數は三百頃以上のもので修理使用可能のものを入れて百廿艦であつたが十六年油槽船建造のためモービルのアラバマ造船所に八臺、スパロースポイントのベスレヘム造船所に二臺、他に商船建造のため五十臺の船臺を增設したが本年に入り喪失船舶激增のため六百卅二隻の緊急大建造計畫實施のためさらに廿八臺の船臺を必要とし、これが增設計畫が傳へられてゐるがこれが增設されたとしても現在アメリカの持つ船臺は三百廿八臺に過ぎず、大西洋岸、太平洋四十二、船臺三百廿八臺をもつて新に六百卅二隻の緊急造船は到底不可能なことで、大東亞戰爭以來わが無敵海軍のため撃沈された艦船喪失の補償として前船の改裝に追はれさらに資材勞力の不足を加算すれば大體造船計畫の十分の一乃至八分の一程度の可能性しかない、さらに熟練工の缺乏ぶりからみても船員の配乘を無視したアメリカの造船計畫そのものがいかに机上の空論であるかが察知され、大東亞戰爭勃發半歳にしてすでにアメリカは沒落の陰影を見しはじめてゐる

禪坐のコイヨ
南山で少國民の錬成會

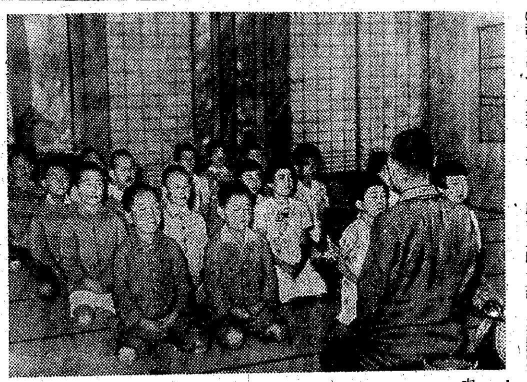

"力を合はせてつとめ勵みよい日本人となります"を擧つてたつ少國民の『心身を錬る會』が始められ幼き魂の鼓動は強く南山の靜寂の中にこだまする、南山本願寺日曜學校主催本社京日小國民新聞後援のもとに第二回南山少國民錬成道場が南山本願寺本堂で開かれ第一日目の廿九日少年部（四、五、六年）卅名からの錬成が始められた

午前九時靜寂な本堂の中で開所式が行はれ、全員は昔の偉人にちなんだ楠班、東郷班、乃木班の三班に分かれ先づ國民儀禮の後皇國三則を唱へ山本願寺重永輪番からみなさんしつかりと會のおきてをまもりますます立派なよい子供となりませうと挨拶があり、小さな胸に小さな口元にみな固い決心をみなぎらせる、第一日目は道場の諸注意や學習諸芝居等に體錬と本格的な錬成に入つて八月二日まで五日間にわたり勝ち拔くため錬成が續けられ強いたくましい興亞の子に生れ變るのだ【寫眞＝南山少國民錬成道場の坐禪】

山梨に傷痍軍人作業所

【東京電話】職域の先士が再起の身を銃後產業戰線に逞しく更生出來るやう軍事保護院では一般民間の事業主に對してその雇入れを求めてゐるがさらに一歩進めこれら勇士に適當の職場を與へるため特に別個の保護施設のもとに能力を增強、新しく作業の出來る工場作業所など傷痍職場を經營するため昨年七月『傷痍軍人奉公職場』を設立し、以來着々準備中のところいよいよその最初のものとして山梨縣石和町に『傷痍軍人奉公職場山梨作業所』が竣功、二十九日午後二時から同所で吉田茂、本庄軍事保護院總裁、山梨縣知事その他關係各官參列の下に華々しく開所式を擧げた、この傷痍職場は同町の高台にあり廿四坪、豫算約六萬円、四フイート旋盤はじめ十五、六台の旋盤が取付けられ附近の居住する傷痍勇士が通勤し

協力を
農林に

軍需機械の製造に當るもので、東京保護所から技官が出張、經營管理にも當る筈である、なほ來月は長野縣に一ケ所、群馬縣に一ケ所の作業所も開始される筈だが本年中に全國二十ケ所、ゆくゆくは各府縣に少くも一ケ所は設ける方針で非常な期待をかけられてゐる

立田清辰氏

元總督府警務局圖書課長、保安課長、現住宅營團理事東京支所長立田清辰氏は二十八日東京にて死去、享年五十三、葬儀は卅一日午後二時青山齋場にて執行

同氏は岐阜縣の出身、大正五年東京帝大卒、內務省地方官を轉任の後昭和四年本府事務官として渡鮮、圖書課、保安課長を歷任の後、山梨縣內務部長、宮城縣總務部長を經て鳥取縣知事、千葉縣知事となり、住宅營團設立とゝもに理事東京支所長として退官、現任今日に至つた、なほ自宅は東京市目黑區上目黑八ノ六二七である

大東亞戰史
音に聽く勝利の歷史！
松岡、東條、嶋田、山下、近衛、汪精衛、ボース氏、ヒツトラー總統、ムツソリーニ首相
十二枚組アルバム 寫眞、解說書入 テキスト添付

富吉捕物帳 橋爪彥七著 B6判 三八〇頁 一・八〇
奥川書房

山參道
唄ふ少年 三十日大公開
シュヴァリエの感激
誠實と人間相剋の悲喜相を描いて惻々と胸を博つ夏隨一の文藝大作！！
全鮮封切 モーリス・シュヴァリエの再來 モーリス・シュニアン主演
中田弘二 眞山くみ子 梅村蓉子 村田知榮子 星ひかる 見明凡太郎
出演 島耕二 大映の野心作
大陸劇場

仕事シナガラ話ノ出來ル 高聲電話機（トークバツグ）
日本高聲電話製作所 朝鮮總代理店 高千穗電機株式會社 京城府旭町一ノ三八 電話光 3771・2941

らい病

國民學校教員試驗準備書（最近試驗問題集附）
總販賣所 明文堂

水虫・皮膚病に サビナ
總代理店 新井藥房

召喚狀 膽本

精力強進劑として卓拔なる効果を發揮する！
クトニン 蔘茸
株式會社 愿書堂製藥

名曲揃ひ！ キングレコード 七月新譜
点呼の歌
サロンミユジツク

結核 ツベローゲン
醫學博士成田夬介先生創製 肋、膜腹炎特殊注射劑
1. 結核病竈の進行を抑制し、自然治癒を促進す
2. 赤血球沈降速度を速かに正常に復せしむ
3. 新陳代謝を旺盛ならしめ、抵抗力を強め心身を爽快にし、食慾を增進し、安眠を得
4. 喀痰量を減少し、咳嗽を鎮め、盜汗制止に特効あり
5. 胸部痛、壓迫感を去り解熱鎮靜作用を有す
用量 毎日或は隔日一回二〇ccを靜脈內注射
包裝 二〇cc 一〇管 三〇管
植村製藥株式會社 京城府新堂町

わかさ 無代進呈
日本藥研究所

公賣公告
鐘淵朝鮮衣料株式會社 貸借對照表

御通知

全鮮牽引車部分品販賣業者各位ニ告グ

拜啓盛夏之候益々御隆昌奉大賀候 陳者今般總督府ノ御慫慂ニ依リ朝鮮牽引車部分品販賣業者ヲ以テ九ケ部分品ノ內地移入ヲ圓滑ナラシメ以テ時局ノ推移ニ應ズル爲去月來發起人ニ於テ組合組織等ニ付立案シ去ル七月九日京城ニ於テ第一回創立總會ヲ開催シ各位ノ御賛同ヲ得茲ニ愈々實行ニ移ス事ニ相成候就而ハ總會開催ノ節連絡不充分ノ爲御通知漏レノ業者モ多々有之可ク存ニ付略儀紙上ヲ以テ御通知申上候

右趣旨ニ御賛同入會希望ノ方ハ午前中御手數乍ラ左記組合事務所迄御通知願上候

京城府漢江通二丁目八四番地
朝鮮牽引車販賣商組合事務所
電話龍山（四）二五八

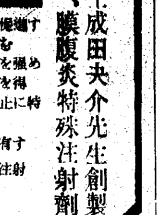

苦境に起ち上る佛
―米英の惡辣な攻勢を排除して―
樞軸國へ接近の足どり

ラバール首相

米英の對佛横車

去る五月四日未明英陸海軍聯合部隊は、突如佛領マダガスカル島北端に上陸、佛軍の抵抗を排して遂に同島を不法占領し、續いて五月五日ハル米國務長官は記者會見席上

米陸海軍部隊はマダガスカル島に對する英軍の作戰を支持して行動に出る用意がある、さらに米政府はビシー政府が他の佛領諸基地を樞軸側に渡す危險のある場合には、それら諸基地に對しても行動を開始するかも知れない

と放言、此處に新生フランスと英米等聯合國は正面衝突をすることになつた、そして敗戰に喘ぐ英米兩國はその後も佛領に對し既定の計畫に基づいて、他の佛領に爪牙を伸ばすに至つた、即ち米國は五月九日カリブ海水域米艦隊司令官ジョン・フーバー提督を佛領西インドのマルチニック島に派遣、西インド佛領總監ジョルジュ・ロベール提督に對し

一、現在マルチニック島にあるフランス軍艦及び軍用飛行機を武裝解除する目的を以て米國側の監督下に有效なる措置を講ずる

一、米當局は佛領西インド諸島における有線、無線通信の管理及び郵便檢閲を實施する權限を供與さるべきこと

といふ要求を出し、西インド諸島の地位、職吏といふ重大問題をビシー政府を無視して、現地において解決せんと企てたのである、ビシー政府は毅然たる態度を以てこの問題に當り

一、佛國はいかなる事態に遭遇するとも佛領西インド諸島に對する主權を放棄せず

一、目下西印度諸島に繫留中の佛軍艦及び商船は米國を含むいかなる諸外國に對しても斷じて讓渡せず

一、ロベール提督は佛政府の承認せざる限りロベール提督の權限で如何なる決斷も下し得ぬ

旨を米國に回答、斷乎現地交渉を認めずとの態度を明かにした

弱味につけ込む

然しながら本國から遠く離れ、とるに防禦手段なき佛領西インド諸島が、漸次米國の勢力下におかれるに至つたことは想像に難くない、かくの如く本國との連絡を絶たれたフランスの海外領土が、次々に英米の魔手の對象となるのに狼狽したビシー政府は、之が對策に腐心してゐる模樣だが、何分にも未だ本國の甦生すら完きを得ないフランスにとり、適切な防禦方法を見出し得る筈もなく、僅かに六月十二日、米洲に殘つた唯一の名實共に佛領である南米ギアナの防衛工作として、同地の佛當局が首都カイエンヌ附近の島嶼及びサリュート島に佛兵を派遣した程度に過ぎない、一方地中海、印度洋の制海權を喪失し、北阿に於ては昨年一月以來一年半好守を誇つた孤壘トブルクを奪はれ、剩さへエジプト領内深く樞軸軍に侵入されて、今や印度、西亞との連絡を絶たれんとしてゐる英米側が、頽勢挽回のために手段を選ぶ暇はなく、ビシー政府の苦境に乘じ、七月二日更に英軍は南阿モザンビック海峽北東の要衝マイヨット島を不法占領するに至つたのである

佛の外交關係一變

マダガスカル島、マルチニック島、マイヨット島に對する英米兩國の陰謀工作を契機として、從來不即不離の關係にあつた米佛兩國の對立は極度に尖鋭化し、同時にフランスの對獨接近は一飛躍を遂げた、勿論英國は一昨年の敗戰後ロンドンにあるド・ゴール政權を承認することによつて、事實上フランスと國交斷絶の關係にあり、これまでとしても英佛兩國間の外交交渉は、常に米國の手を通じて行はれて來たのである、この聯合國側における唯一の、そして最も有力なる交渉相手國たる米國とフランスとの間に斷交状態が生ぜんとしてゐることは、とりも直さずフランスが聯合國に對する一切の未練を清算しようとしてゐることを示すものといへよう、今、英米を除く諸聯合國とフランスとの關係を見るに、去る五月ラバール內閣成立直後、南阿聯邦は對佛斷交を聲明し、五月廿日カナダ首相キングは下院で、カナダ政府がフランスに對しカナダにある同國領事館の閉鎖を要求せる旨言明、また六月廿九日、メキシコ政府は同國駐佛大使ルイス・ロドリゲスを召還してゐる、これに對しフランスも五月廿四日『英ソ兩國軍の進駐を見たイランとの通商關係を斷絶する』旨の新法令を公布、更に七月八日亡命ギリシヤ政權駐佛公使メタクサスに對し承認を撤回し、同政權と斷交するなど强硬態度を闡明したほか、六月八日には中立國であるスエーデンとの間に通商協定を締結してゐるのである、樞軸側には、五月廿八日ムソリーニ伊首相の親友であるラガデル勞働長官を特使としてローマに派遣、伊佛關係の調整に資せしめ、六月廿九日には佛領北阿のカサブランカ、タンヂエール、チュニスに日本領事館を開設することを承認してゐる

樞軸接近の色彩

かかる一聯の事象が何を物語るかはいふまでもないことで、フランス國民の好むと好まざるとに拘らず、現に同國政府がとりつつある政策は單なる中立的立場を越え親樞軸的色彩濃厚なるものがある

六月廿三日ラバール首相が行つた

余の政策は獨佛間の信頼關係確立にあり、余はドイツの勝利を衷心希望する、若しドイツが失へば明日にもボルシエビズムが到る所に蔓延しよう、ドイツとの提携は同時にフランスの經濟復興を保證することになる、フランスも進んで歐洲新秩序建設に協力すべきである、この意味に於てフランス勞働者はドイツに乘込み、同地勞働力の不足を補ふべきだ、若し勞働者が余のこの要請に應ずれば、ヒトラー總統はフランスの俘虜を解放する用意がある

といふ演説は、獨佛接近といふ意味において實に重要なものであり、この中にフランス今後の進路は遺憾なく示されてゐる、組閣以來再三に亘るラバール首相のパリー訪問も、前記の如き諸措置も、一にこの線に沿ふものである

米佛事實上斷交

かくの如きフランスの旗幟鮮明は當然又英米側の反擊を招來する、即ちド・ゴール政權に對する米國の軍事的交渉員の任命やアレキサンドリヤ港に殘留する佛艦の處分問題がそれである、七月十日米國はハロルド・スターク提督にチャーチル・パルス代將をド・ゴール政權との軍事交渉委員に任命した、その意圖するところは自由フランス軍の統制下にある佛領の防衛は米國の防衛上死活の重要性を有す、從つてこれまで米政府はロンドンのド・ゴール政權と戰爭目的共同推進地域において協力して來たが、今回更にこの協力を効果的にするため、軍事交渉委員を任命したのであるといふ、これがフランスの正統政府であるビシー政府の主權を蹂躙せるものであることは自明で、かゝる暴擧を敢てした米國は英國と協力の上更に佛艦隊處分問題に關し、一方的な要求を提出したのである

即ち七月三日ビシー政府に對し、米國は獨伊軍の[illegible]以來引續きアレキサンドリヤ港に殘留するゴーフロア提督指揮下の舊式戰艦ロレーヌ號、重巡ウルビーニ號、デュケスン號、スフラン號、輕巡デュゲー・トゥルアン號等の艦艇九隻を、同港樞軸軍がアレキサンドリヤに進入せる場合、英米兵同伴保護の下にマルチニック島乃至米洲内[illegible]に回航せしめるや[illegible]軸軍がアレキサンドリヤに進入した場合、右艦隊を同港に殘留せしめるか、乃至はツーロン或はビゼルタに廻航せしめる旨回答したといはれ、これに對し米國は九日更に佛側の譲渉を要求、萬一應ぜぬ場合には佛艦隊の擊沈をも辭せ[illegible]

[illegible]中であるといふ、かくて[illegible]展につれ漸次樞軸[illegible]色彩[illegible]にして來たフランスは遂に米國と[illegible]全に正面衝突するに至つた、さる六日目下歸米中のリーイ駐佛米大使が、記者團に對して語つた『余は國務省との連絡も一應終つたので現在余と國務省との關係は絶たれてゐる、余は近く他の職務に任命されるかも知れぬ』といふ言葉は、正に米佛關係の事實上の斷絶を意味するものと解される

軍神の家を
土肥原總監訪問

【東京電話】軍神加藤建夫少將の輝かしい生涯が明かにされてから一層世人の敬慕を集めてゐるが二十八日午後陸軍航空總監土肥原大將は今は軍神として全國民の感激と敬仰を日毎に高めつつある加藤少將の英靈鎭まる澁谷區中野區鷺宮二ノ九〇四の簡素な軍神の家を訪れた、この日午後一時四十分副官淺川大尉ただ一人を伴ひ同じ空の將軍土肥原大將は母堂きみ子刀自(きみこ)未亡人田鶴子さん(たづこ)の出迎へを受けて英靈の安置された佛間に入り遺勳院殿の英靈に額づいてねんごろに燒香した、白百合の馥郁とした薫が漂ひ、遺品ばかりの凛とした靈前には軍神の着用してゐた軍服が眞新しい少將の階級章を輝かして飾られ黑枠の遺影とともに赫々たる武勳を物語つてゐる、燒香を終へた土肥原總監の眼には大空に逝つた軍神を追慕する切々たる想ひが迸つたのであらう思ひなしか光るものを宿してゐた、終始默々たる土肥原將軍は田鶴子未亡人の『お暑いところをわざく\お越し下さいましてお恐れ入りました』の聲に送られて辭去した

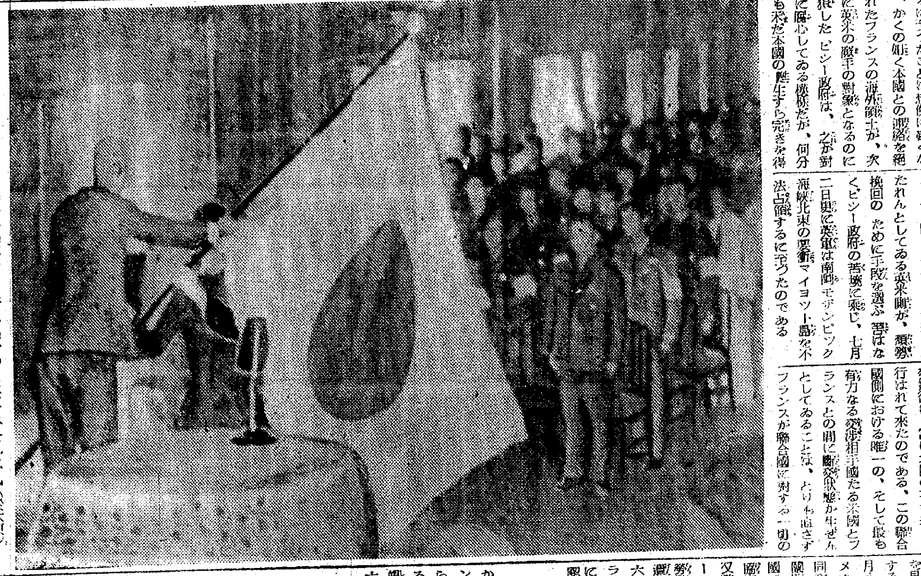
東亞競技大會日本代表團結成式團旗授與式（於大阪府會議事堂）

文化
藝術は鞭たれる（3）
金　管

勿論、今日の音樂の方向は決つてゐる。音樂ばかりでなく、何もかもすべての文化機能の目標は一つであるし、それは火のごとく明瞭である。ただ音樂の實踐がその目標に到達するまでになつてゐずに現實の變化に追ひつけないで低迷してゐるだけのはなしである。

尤も、音樂文化政策といつても、それは政治の文化面から出發すべきものであるが、元來あらゆる文化活動はそれ自身の獨自な活動分野はもつてゐるにしても、常にそれは政治の原理の上に成長發展してこそ、最も正常に自らを表現し得るのである。

音樂を單なる一つの手段とした音樂政策であつてはならない。即ち、音樂の効用性の利用にとゞまることなく、われく\の音樂として創造するものを創りだすのに可能な地盤を整備しなければならない。大東亞戰爭のもつ眞の意義は、民族の如く、われく\の音樂文化建設の指導原理であるが、第一にそれは新しい世界觀に基づいてゐるのであり、そして第二にそれは世界的規模をもつことが絶對必要である。いひかへれば、地域的文化にとゞまらず、世界文化へと擴がるものでなければならない。新しい世界觀に根を下したすなはち新しい世界を獲得させてくれる音樂樣式への熱求がわれわれに提出された課題だとすれば、その確固たる音樂觀を基礎とした音樂文化政策の確立は、延いては大東亞共榮圈内のすべての音樂的問題をも日本の國家意志にもとづいて解決できるべきだと確信するのである。（完）

文樂引越興行
五六兩日府民館

一昨年府民館の公演で人氣を博した大阪文樂の人形淨瑠璃が八月五日（水）六日（木）の兩日午後五時半から特別引越興行として再び京城府民館に出演することになつた、一座は竹本綱太夫、南部太夫、豐竹呂太夫、伊達太夫、南部太夫の錚々たるところに三味線は竹澤團六、野澤吉左、野澤勝平、鶴澤重造がつとめ、人形は定評のある桐竹紋十郎を初め吉田玉助、桐竹紋太郎、吉田玉市等が使ふ堂々六十六餘名の顔觸れで、狂言は次の通り毎日替り

▲初日　第一『新曲三人片輪』第二『伽羅先代萩』御殿の段、政岡忠義の段、第三おしゆん傳兵衞『近頃河原達引』西條河原の段、堀川猿廻しの段、第四『壇浦兜軍記』阿古屋琴責の段

▲二日目　第一『[illegible]』關子寶の段、引拔き二人かむろの段第二『繪本太功記』尼ケ崎の段、第三『三勝半七』酒屋の段、第四『安宅關』勸進帳の段

なほ廿八日から三越、京城府内所で切符の前賣を開始してゐる

京日歌壇　吉井勇選

小さなる畠にあれど我が手にてトマト胡瓜を植ゑし樂しさ　京城　加田登美子

むらむらと怒りに燃ゆれ買ふ者は弱しとあきらめ默して歸る　同　マユミ

汗ばむと云ふにあらねど日射し濃く先ゆく人も日傘開きぬ　同　野村里德

運動の花壇ほろりと落つるごと無爲のこの身の歎かるるかな　同　中原靜雄

ソラ句ふこの山路を下りつつ思ひは遠く夫に及べり　同　甲元秋惠

渦卷ける霧の中より郭公く聲は澄み透りたり　同　若林春子

炎ともならむ心の用ぶりをおさへ靜かにニュース聽き入る　鎭南浦　上田房枝

雨晴れの山の明るさ濃緑のいよいよ冴えて夏めきにけり　成歡　内山俊彦

文化だより

◇田中三郎氏（社團法人朝鮮映畫配給社長）同總務部長岡田順一氏を帶同し、業務連絡のため約十日間の豫定で廿九日上京

◇鶴島久男氏（社團法人日本映畫社京城支社長）廿八日東京本社より來任

不連續線
英國型

僕等が學生時代を終て社會へ出た頃『英國型紳士』といふ言葉は、一分の隙もない上品な紳士といふ意味で通用した。僕の友人が、初めてある地方新聞の東京支局へ入らうとした時、そこの支局長が『私に會つた印象を書いて御覽なさい』といつた。つまり、それで友人の文章を試驗するつもりだつたらしい。

『××支局長は、英國型の紳士であつた』と、友人は書いた。翌日から、すぐ出社が許されたが、日が經つにつれて、その支局長の陰險で狡猾な性格が、すぐ友人にもわかつた。

そして、初めて貰ふべきはずのボーナスの前日、彼は馘首された。廿年を隔てた今日、僕はその支局長を『英國型の紳士』だと書いた友人の文章を、別の意味で面白く回想して見ることがある。

"アジヤ人のアジヤ"
東亞新秩序着々進む
米評論家指摘

【ブエノスアイレス廿八日同盟】米著名評論家レイモンド・クラッパーは最近號の米大衆寫眞雜誌ルックに一文を寄せ最近の東亞方面旅行の所感を基礎に日本の指導下に東亞における新秩序建設の大事業が着々進んでゐる事實を指摘して左の如く述べてゐる

日本は東亞における占領地域の原住民の協力を得てゐる、余は東亞各地の原住民が進んで日本軍に協力を與へてゐる事實を目擊して一驚を喫した、英當局では印度民族も同樣日本に協力するであらうと懸念してゐる模樣だ、アジヤ人は英蘭のみならず米國に對しても强い憎惡の念をもつてゐる『アジヤ人のアジヤ』といふ日本のスローガンはアジヤ民族全部に强い印象を與へてをり米英兩國の東亞における『植民地帝國』の再建は最早望み得ない夢だ、現狀維持といふやうな言葉はすでに古い、東亞には新しい世界が誕生しつつある

明朗京北建設へ

【チャハル前線〇〇廿八日同盟】京北の嶮峻を利して日滿共同[illegible]部隊の猛攻を阻まんとした敵共產軍はわが行動開始後數日にしてその中心據點を悉く擊碎され、その後逃避潜伏に出てゐたが、わが猛追に遭つて遂にチャハル平原において捕捉[illegible]され、かくて晉察冀邊區軍區下の第八、第十、第四十の[illegible]は潰滅された、こゝに全く潰伏、京北、外蒙を結ぶルートは遮斷され、明朗京北建設は一段と迅速化するに至つた

敵七百を掃蕩

【チャハル前線〇〇廿八日同盟】わが蒙疆各部隊は廿七日早曉白水驛南側（張北西北百キロ）において敵第四十軍主力約六百を殲滅した、張家口東北大源山村附近において敵第十師および土匪約七百を捕捉殲滅掃蕩中

蔣軍の軍紀紊亂
鍾冠豪ら銃殺さる

【廣東廿八日同盟】敗戰の事實と深刻なる物資の涸渇および中央よりの武器軍需品の支給の惡化は蔣軍の戰力を低下せしむると同時に軍紀の紊亂を招來し、殊に地方雜軍において最近軍紀紊亂の傾向著るしきものがあるが、敵側廣東省第七戰區においても過般のわが地上作戰による

痛烈

なる打擊は敵陣營の混亂にますく\拍車をかけ、軍紀紊亂の不正事件續出し廣東省東部興寧を根據として粤東地區に暗躍をつゞけてゐた挺身遊擊縱隊第十隊副司令鍾冠豪は最近その地位を利用して密輸を行ひ掠奪を恣にしてゐたが、廿三日銃殺の刑に處せられ同部隊は武裝解除せられた、またこれよりさき[illegible]一週間[illegible]中山縱隊長にして[illegible]縱隊司令余[illegible]も軍隊改編打合せのため余漢謀の命を受けて韶關に赴いたが韶關到着二日後急死した、當時韶關軍當局では袁帶は老衰のため急死せりと發表したが、袁が三埠地方において盛んに密輸をやつてゐたことは明かで、彼もまたその[illegible]玉にあげられたものと見られてゐる、もとく\遊擊縱隊問題については第七戰區司令長官余漢謀と省主席李漢魂などの

間に

醜態なる紛爭が繰返へされ余漢謀はこれを正規軍に編入せんとし[illegible]自己麾下の保安團に改編せんとしてゐたものであるが、この兩者の[illegible]がいよく\軍紀紊亂を助長し[illegible]をやらねば部隊を賄ひ得ない狀態にある

本社寄託金（廿八日受付）

國防獻金（陸軍）

三十六圓水原郡松山公立國民學校第六學年兒童一同　三十五圓京畿道素砂〇〇〇〇〇〇上京千壽外七名　三十圓二錢京城府吉野町一ノ一三二江見カズ　二十五圓水原郡松山公立國民學校第五學年兒童一同　二十五圓同校第四學年兒童一同　十五圓京城府新町四ノ一九三上眞澄　十一圓二十五錢京城養正中學校グライダー部員一同　十圓京城府壽町三ノ二波部文司　八圓三十九錢京畿道龍仁郡遠三面公立國民學校兒童一同　八圓全南麗水郡華陽公立國民學校愛國班一同　二圓八十一錢平北八院公立國民學校一同　一圓九十五錢黃海道新幕千代田國民學校　一圓二十錢京畿道開豐郡嶺北面白石公立國民學校第五學年伊藤成雄

國防獻金（海軍）

三十圓十五錢京城府鍾路町八ノ四京城龍江靑年隊十一區隊員一同　十圓京城府黃金町四ノ一八七ノ七六大川ヨシ　五圓京龍一乘務員　五圓京城府[illegible]品九郎

【日計】金二百八十五圓七錢也
【累計】金七十八萬八千九百一圓十一錢也

皇軍慰問金

四十圓京城府漢江通一丁目一五四古賀龍吉　四圓七十八錢黃海道安岳郡大遠公立國民學校職員一同　三圓十五錢忠南江景邑江景中町國民學校附設淑德簡易學校一年生　三圓十五錢全北任實郡靑雄公立國民學校中新基部落團一同　（女）姜貴順外二名

【日計】金五十一圓八十八錢也
【累計】金二十萬一千五百六十九圓九十一錢也

鮮内防空監視隊

累計金一萬六千四百二十九圓二十四錢也

九軍神顯彰金

【累計】金二千五百四十五圓七十八錢也

總計金百萬九千四百四十六圓〇四錢也

三國志（赤壁の巻）
吉川英治（作）　矢野橋村（畫）　【866】

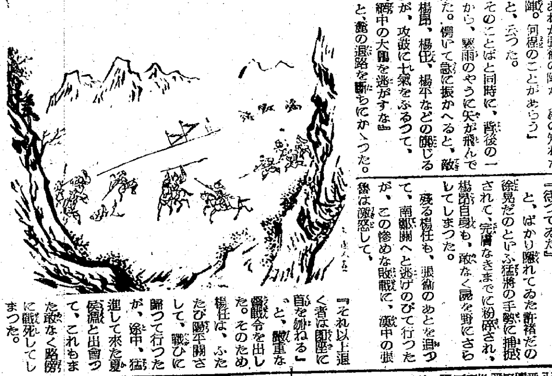

漢中併呑（二）

この陽平關の序戰では、魏の先鋒が、大敗を喫した。

敗因は、魏の兵が地勢に暗かつたことと、漢中軍がよく奇襲を計つて、魏の先鋒を各所で寸斷して、その孤立した軍を捉へては、殲滅を加へるといふ戰法に出たことが、奏功したものと見えた。

『若い若い。彼らの攻擊を見てゐると、まだまるで兒戲にひとしい』

曹操は、自己の中軍へ、前線からだれ打つて逃げて來た先鋒の醜態に怒つて、その大將夏侯淵と張郃にさう云つた。

そして自身、先鋒を編成し、許褚と徐晃を從へて、一高地へ上つた。

陽平關の敵が見える。曹操は鞭をさして、

『あれが張衞の陣か。敵の知れた布陣。何程のことがあらう』

と、云つた。

そのことばと同時に、背後の一山から、驟雨のやうに矢が飛んで來た。愕いて急に振りかへると、敵の楊昂、楊任、楊平などの幟じるしが、攻鼓に士氣をふるうて、

『將軍の大軍を逃がすな』

と、曹の退路を斷ちにかゝつた。

この日から次の日の戰爭にかけて、魏軍は又しても莫大な兵を損じた。三日目にも挽回がつかず、曹操も苦戰に陷ちて、萬死のうち一生を拾つて逃げ歸つたほどであつた。

陣を七十里ほど退いて、對峙すること五十餘日。曹操も、容易に拔き難いことを覺つたが、

『ひとまず許都へ還つて、更に出直さう』

と、仰せた。

一夜のうちに、魏の旌旗は忽然と搔消えた。漢中軍の帷幕では、

『いまこそ追つて魏兵を追ひ、徹底的に殲滅すべし』

と、なす楊昂の説と、

『いやいや、曹操は譎計の多い人物だ。うかとは追へない』

と、いふ楊任の説とが對立してゐたが、結局、楊昂は我説を張つて遂に、五寨の軍馬を擧げて、追擊に出てしまつた。

漢中の敗滅はこれが重大な一因を成した。せつかくこれまで勝ち續けてゐたものを、曹操の計に乘つて一遍に無にしたものであつた。

なぜならば、その日、霧が深くて、大陸的な氣流の濕しい中に、限下もわかたぬほど濃霧がたちこめてゐたのである。楊昂の軍勢が出た夕方、

『開門ツ、開門ツ』

と、陽平關の下で、軍馬が犇めき叫ぶので、必定、味方が歸つたものと喜へ、門をひらくと共に、何ぞはからん、魏の夏侯淵が三千の精鋭をつれて、どつと突き入つて來たのだつた。

奇襲好きな漢中軍へ、こんどは逆手を取つて、奇襲したものである。魏兵は城内へ溜み入るなり八方へ火を放けた。夜に入るし、留守は手薄であつた爲、陽平の城頭たかく、忽ち、魏の旗が立てられてしまつた。

總司令の張衞は、逸早く、南鄭（陝西省・漢中ノ一部）へ逃げ落ちてしまひ、楊昂は、後方の火の手に愕いて、追擊を止め、あわてゝ引つ返して來るとその途中、

『待つてゐた』

と、ばかり隱れてゐた許褚だの徐晃だのといふ猛將の手勢に挾擊されて、完膚なきまでに粉碎され、楊昂自身も、敢なく屍を野にさらしてしまつた。

殘る楊任も、張衞のあとを追つて、南鄭關へと逃げのびて行つたが、この慘めな敗戰に、漢中の張魯は激怒して、

『それ以上退く者は厳罰に處すぞ』

と、嚴重な軍令を出した。そのため楊任は、ふたたび陽平關をさして、戰ひに歸つて行つたが、途中、猛進して來た夏侯淵と出會つて、これもまた敢なく路傍に戰死してしまつた。

曹操の大軍は、切ひらく先鋒の後へつゞいて、陽平關を拔き、南鄭關まで一息に來てしまつた。

漢中の府は、すでに指呼のあひだにある。張魯は事態の重大に驚いて、

『いまや存亡の最期に迫つた。誰かこの危急に當つて、漢中を救ふものはないか』

と、文武の百官に大呼した。

『それは龐德しかありますまい。馬超がこの國へつれて來たあの龐德、字を令明といふあの人物しかありません』

漢中の一將、閻圃はさけんだ。

新刊紹介

▲世界を制覇する帝國海軍（堀山勤著）あくまで生きた事實と歷史を基調にして帝國海軍の全貌を描いてある（二円五十錢、大阪・北・天滿橋筋二丁目一七、新日本短歌社）

商業登記公告

[illegible]

乳兒にわかもと
消化不良を恢復し、發育促進、體質を强化す

虫下しにマクノール錠
（有名藥店ニアリ）
0.30　0.75
發賣元　大和藥品株式會社

ネオネオギー
體に力がつき
夏負夏瘦せぬ
弱い體と、夏負の軀に

ネ　オネオギーの特長は、身體のシンから丈夫にする點であるが、それでゐて反應が早く、すぐに食慾が進んでなんでもウマク食べられ、便通は氣持よくとゝのひ、お腹の工合が也もよくなる。

これは胃腸——特に小腸の絨毛といふ營養吸收器官を强める此の藥物の作用によるので、胃腸が强化して何でもよく消化し吸收すれば、血肉は殖え、氣力は恢復し、目に見えて丈夫になるはずである。胃腸の工合よければ夜は安眠し疲勞や頭重も早く恢復する。

さ　らに此の藥物は直接に弱い細胞を力づける作用があるから、さうした作用が一緒になつて體に力がつき、顔色もよくなり、瘦せてゐる人は肥りだしてくる。

夏まけ夏やせの防止と回復に、そのほか病後衰弱者は一度ためされよ。

藥價　約一月分一圓九十錢・藥店にあり品切の時は東京小石川關口町二三五・日本懐生物研究所へ前金で御註文あれば至急送附する（N3414144）

登記公告

[illegible]

修繕能力を主に 漸次に新規造船へ

本年度計畫造船の完遂を期す

十七年度戰時標準たる機帆船の計畫造船をめぐる半島内造船力の結集と能力の增大は緊急化して遞信局も具體的行政につき檢討を急いでゐるが差し當つて本年度造船計畫の完遂を期し、明年度以降に續く戰時造船はその次の段階として考慮する建前で進むことになつた

これはまづ修繕力を主體としその將來として新規造船に向はんとするもので問題は小型についての造船技術が低位にあることに鑑し、船舶建造については弱體ながら新造に對應し得る能力を保有してゐるとみてゐる

然し造機部門の能力と内容の向上に關連して船體建造についても擴大發展には當然考慮されて來ること必至であり、船體、造機の共同經營になるか、分離事業かについては共同經營にあるものはその主として造機唯一企業には技術の問題から唯一で推進せしめる如くこれを指導する方針をとり、これとの結果の上に次の造船力增大を檢討するとするものである

鮮内の電力需給

北鮮の降雨量增大で好轉

本月中旬以降における北鮮方面の降雨量の增大により赴戰江、長津江、虛川江等と鴨綠江水系の水量は順調な增水をみて各發電所共その貯水量を增加したために廿五日を期限とした水豐發電量の優先使用をめぐる朝鮮への斷定措置解消後に於る鮮内需給狀況についても極めて著しい好轉を見た、その後の推移からみれば冬季渴水を考慮しても見透しは安定したものとみられるゝこれにより南鮮への送電量も增加、電越火力發電の勞力を與へることゝなろう

繊維四統制會

設立方針と構成員

【東京電話】今次指定による繊維產業統制會については既報の如く綿スフ、絹人絹、羊毛、麻の四業種が近く指定されるが、設立方針ならびに構成員は次の如し

一、繊維製品の円滑なる配給の調整を期し併せて第二次製品の統制をはかるため現在の繊維製品配給協議會を改組擴充して同名の協議會を設置しこれを繊維關係四統制會と併立せしめる

二、共榮圏内繊維產業に關する統制の合理化をはかり繊維產業統制團體の關聯事項を行政處理するため四統制會社および繊維製品配給協議會をもつて繊維統制協議會を組織する、なほ同協議會は滿洲繊維聯合會および在華紡同業會を客員として包含し日滿支協同態勢を一元的に處理する

三、繊維需給調整協議會を改組擴充して繊維統制協議會の事務を管掌する

四、構成員 イ、綿スフ統制會は綿スフ糸その他綿スフ紡機による糸の製造ならびに加工販賣、綿織物、スフ織物、その他綿スフ織機による織物の製造ならびにその加工販賣および棉花の販賣に關する事業を營むものをもつて組織する團體にして商工大臣の指定したるものをもつてこれを組織す

ロ、絹人絹統制會は人絹パルプ、ステープルファイバー、人造絹糸、絹紡糸その他絹紡機による糸の製造ならびにその加工販賣、人造絹織物その他人絹、絹織物による織物の製造ならびにその加工および販賣ならびに副蠶糸の販賣に關する事業を行ふものおよびこれらの事業を營むものをもつて組織する團體にして商工大臣の指定したるものをもつてこれを組織す

ハ、羊毛統制會は羊毛その他紡績による糸の製造ならびにその加工および販賣、毛織物その他毛織機による織物およびフェルトの直接ならびにその加工および販賣ならびに羊毛の販賣に關する事業を營むものおよびこれらの事業を營むものをもつて組織する團體にして商工大臣の指定したるものをもつてこれを組織する

ニ、麻統制會は麻製品(綿スフ紡織、絹人絹紡機、または毛紡機によるものを除く)の製造およびその販賣ならびに麻の販賣に關する事業を營むものおよびこれらの事業を營むものをもつて組織する團體にして商工大臣の指定したるものをもつてこれを組織する

ホ、繊維配給協議會は繊維製品の配給を円滑ならしめその需給を調整し併せて繊維第二次製品の統制をはかるため繊維製品配給消費統制規則甲號、乙號、丙號、丁號に揭げるものをもつて繊維製品配給協議會を設置す

へ、繊維統制協議會の設置、一、大東亞共榮圏における繊維產業に關する統制の合理化をはかるをもつてこれを組織す

ト、繊維產業全般に共通なる事項および以上の繊維統制團體の關聯事項の調整處理をなすことを目的とす

綿スフ統制會、絹人絹統制會、羊毛統制會、麻統制會および繊維製品配給協議會をもつてこれを組織し別に滿洲繊維聯合會および在華紡同業會を客員としてこれに參加せしむ

(株式取引所取引員) 福原茂平治商店 京城黄金町二丁目 電話本局四六〇三

水豐四號機は半島向け送電

佐藤鴨電土木部長談

水豐ダム視察中の佐藤鴨電土木部長は廿八日歸城したが、次の如く語つた

水豐ダムは先般來の降雨で水位上昇し現在竣工標高九九・五メートルをオーバーするに至りこれにより發電量も著しく增加したので去る十五日から十日間暫定的に朝鮮側へ切替送電してゐた第三號機も豫定通り滿洲側へ振替へることが出來た、當時〇萬〇千の發電量は實に倍量に上昇するに至り昨今の鮮滿電力は著しく安定してゐる、堰堤は大體年末には竣功明年七、八月ごろには工事が完成する豫定であるが、これが完成すれば堰堤の標高は實に〇〇メートルの尨大なものになるわけだ、第四號機は目下据付工事中で十一月中旬に發電の豫定であるが、一、三號機が滿洲側へ送られてゐる關係上最初の豫定を變更して第四號機は朝鮮側に振向けることになつてゐる

今度滿洲國政府主催のもとに五日新京で開かれる第三回東亞新聞記者大會に出席の日本新聞會代表者が水豐發電所を視察することになつてゐるが、言論機關の方々にこの一大壯觀さをみせて半島電源の偉大さを大いに認識させたい

最後案を決定

人絹、絹の規格統一

人絹、絹織物の品種、規格を統一し配給、價格の統制に萬全を期するため織維局では人絹、絹の規格統一懇談會を設置し原案の成案を試案途中に本府商品規格統制委員會に附議のうへ最後案を決定すること、なつた、しかして現在の種類は絹織物四十二種、同交織四十種、人絹織物四十四種、同交織十種計百三十八種に及び更に小幅物、特殊織物を加ふれば極めて多種に上つてゐるので同織物の品種の複雑多岐なのを簡純化し規格の制定を通じて計畫生產、配給統制の前提條件を整へんとするものである、なほ人絹織物の規格統一は左の方針によつて行はれる

一、織物品種制限のため品種を選定する 二、選定織物の規格を決定する 三、規格決定の織物の價格を改訂する

救濟方法決る

石油統制犧牲店

過般の石油特約店整理に伴ふ犧牲者五十二店の救濟方法については廿八日午後二時から金千代會館に開催の石油統制會社臨時株主總會席上特に石油販賣機構整備懇談會を開き種々懇談の結果、救濟金額を廿二萬六千円と決定、殘存指定販賣人卅店がこれを負擔、指定販賣人は過去一ヶ年の實績について重油一、鑛油潤滑油二、機械油四の增加割合で七月以降十二月まで半年間積立これに充てることになつた

犧牲五十二店側では早急に救濟金の拂渡を希望してゐるので會社側では一時立替を行ひ積立金は設備買收による缺損および石油配整備委員會費用に充當する

商組中央會理事會

朝鮮商業組合中央會では廿九日午前十一時から半島ホテルに理事會を開き、總務、給與ならびに會計監査、監査員、臨時家族手當支給などの諸規程を制定した、これにより商組中央會の機能發揮のための事務的體制は整備されたわけである

高周波九分据置

高周波重工では二十八日第十三回定時總會を開催、當期利益金處分案(配當年九分据置)常務取締役土橋國利氏任期滿了につき改選、退職取締役および監査役に慰勞金贈呈の諸件を附議したが任期滿了の土橋常務は再選重任と決定した

當期純益金三、一八五▲前期繰越金一、二四九▲合計四、四三四(この處分)法定準備積立金二〇〇▲特別積立金三〇〇▲使用人退職手當基金二〇〇▲役員賞與金六〇▲株主配當金(年九分)二、二五〇▲後期繰越金一、四二四(單位千円)

殖銀九分配据置

殖銀では來月十四日午前十時より同行にて第四十八回定時株主總會を開き、當期諸決算案および利益金處分案(年九分配据置)理事松井彥治郎氏任期滿了に伴ふ後任候補者二名選任の件、監事中富計太原邦道兩氏任期滿了につき改選の件、退職重役に慰勞金贈呈の件を附議する

食料品卸商組

煎子の配給割當打合せ

京畿道食料品卸賣商業組合では從來の取扱品目たる砂糖、小麥粉、食用油、澱粉乳のほか新たに煎子を取扱品目に加へて配給を行ふことになり、廿八日午前十時から京城商議内の同組合事務所に役員會を開き、南鮮煎子の荷受および配給割當方法(配給割當基準、組合手數料率、一時的代行機關を置く場合の手數料率、產地買積保有者中より卸賣業者選定、代金決濟方法)について具體的協議打合せを行つた結果近く配給を開始することになつた

肥料講習會

八月六日から

朝鮮農會主催の肥料講習會は來る八月六日から三日間に亘つて朝鮮總督府穀物檢查所仁川支所會議室において開催される、講師は左の諸氏

一、肥料學(四時間)東大教授春日井新一郎 一、南洋の土壤に就て(三時間)九大教授川村一水 一、現下の肥料事情(一時間)總督府技師大岡原四郎 一、朝鮮の土壤に就て(二時間)總督府農事試驗場技師三須英雄

神戸銀總會

【神戸電話】神戸銀行では廿八日本社に定時株主總會を開催、當期利益金處分案(配當年七分据置)を可決、取締役前田一雄氏任期滿了改選は重任、取締役一名增員は岡野源三郎氏(元百卅五銀行専務)が當選した

化學統制事務調整取極め

【東京電話】農林、商工兩省では化學工業統制會の設立に伴ふ化學統制に關する事務連絡調整について左の取極めをなし廿八日兩省よりこれを發表した

一、化學工業統制會に化學肥料部會を新設し(化學肥料製造用のアンモニヤ硫安およびカーバイトを含む)カーバイト部會についても化學肥料製造關係以外の市販品および化學肥料以外の化學製品製造用に關するものを管掌するものとすること

二、重要肥料業統制法により肥料製造組合はこれを存置するも化學肥料部會との間に人的一體化を期すること

三、重要產業團體令中主務大臣は化學工業統制會に關しては商工大臣とすること、但し統制會の業務にして化學肥料工業に直接關係ある事項の指揮、監督事項に關しては農林、商工兩大臣とし右以外の事項にして化學肥料以外に重要な關係を有する事項に關しては商工大臣は處分前あらためて農林大臣と協議するものとすること

四、化學肥料部會の運營に關する事業上の監督、指導は農林省がこれに當り他の化學工業に重要なる關係を有する事項については豫め商工省に表示しこれを行ふこと

右を除く化學工業統制會に關する事業上の監督、商工省がこれに當り化學肥料工業に重要なる關係を有する事項については豫め農林省に表示してこれを行ふものとすること

第一四半期の貯蓄增加好調

【東京電話】大藏省では廿八日本年度第一、四半期(四月—六月)における國民貯蓄實績を發表したがこれによれば增加總額六十五億七千百萬円に達し、本年度目標額二百卅億円の二割八分五厘四に當り既に本年目標額の四分の一を越ゆる蓄積ぶりを示してゐるもので七月—九月の第二、四半期は貯蓄の伸び方が通例停滯する季節で貯蓄目標額の達成は前途必ずしも樂觀を許さない、なほ第一、四半期の增加内譯左の通り(單位百萬円)

郵便貯金	九一二
簡易保險積立金	一一五
郵便年金積立金	四八
銀行預貯金	三、五九九
信用組合貯金	三三七
金錢信託	一二六
保險資金	三一九
無盡會社資金	五一
總計	五、四九七
直接有價證券投資	一、〇七四
合計	六、五七一

照明彈

『物』の不足から通貨との間に均衡を缺き、それがややもすれば軌道を逸した行動ともなつて現はれようとしてゐる▲統制品にして闇を誘ふて來たやうなところもあり、公定價はいざ知らず、實際の物價は著しく騰貴の傾向にあり、勞働賃金にしても勘らず騰貴して來てゐる▲無論物價の騰貴から給料、賃銀の引上げがなくては實際上の生活として行かぬものは苦しくなつて來てゐるので、傭主としては人手不足の折柄でもあり、いろ〳〵な名目によつて實際は引上げを行つてゐるかも知れない▲それがやゝともなればさらに『浪費』を誘導する▲さういつた傾向はよいか惡いかたしかに問題であるがいまの株價は本來ならばとうに反落せねばならないのが、それがないところを見ると前に記したやうな傾向が明かに反映してゐる

實株 底堅

後場(暫商)引續いて新規商内乏しく、新東百三十三円九十錢新鐘百一円六錢とそれ〴〵十錢安高周波五十一円八十錢と變らずを示した、目先も特殊な材料でもない限り場面の閑散化は免れ難い

利廻り採算的にみて買餘地のあるものは物色買ひが行はれ、若干引締めたものがある反面、月末關係による整理商内によつて逆に引弛されてゐるため、相場としての本來の妙味がだん〳〵薄れて來たゝめ、新規商内乏しく、新東百三十四円九十錢と六十錢方引締めたが、あと一円七十錢と軟化、朝新廿六円十錢、高周波五十一円五十錢と總じて變らずであつた

生糸 強調

【横濱電話】前場限り納會の場面は値頃指値不足に賣方の手控へから、當限は卅錢臺に回復、連れて他限月も賣物を控へられ、概して手堅く保合、先限も製糸家系賣にも十五円四十八錢と前日引値に比し一錢高と強調であつた

んだのもあつたが、大體において底堅い成行を示した、主なる出來値左の如し

朝鮮水力新二二、〇▲朝鮮石油新三三、〇▲高周波五一、六〇七▲京東鐵二三、四—五▲京電新五四、九▲朝鮮無煙炭新三一八▲日鐵新一七、五▲兵器八〇三▲帝國纖維二新四二、二▲川重新六五、五▲三菱鑛業一〇四〇

けふの市況

株式 妙味薄れ 變らず

前場 株價動況は第一部と強化を攻防兩樣の模樣で、[illegible]

本社特選 七段陣對五六段陣 對抗大棋戰

第五回 (四目半コミ出し) (持時間各十時間)

先番 六段 前田陳爾
六段 篠原正美

一 二 三 四 五 六 七 八 九 十 十一 十二 十三 十四 十五 十六 捨消費時間 一分以内切 (白一四五分 黑二四五分)

いろはにほへとちりぬるをわかよたれそつ

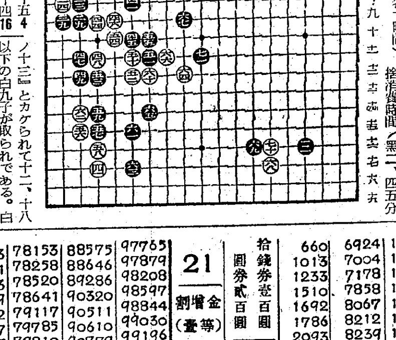

黑の構想雄大

評解 七段 林有太郎

○五六れ十五… ●五七た十五 4
○五八た十六 ●五九た十四 16
○六十わ十六 ●六一か十五 2
○六二れ十四 ●六三か十七 3
○六四る十二 ●六五わ十四 2
○六六を十一 ●六七る 九 13
○六八へ十七… ●六九と十六 16
○七十へ十六 ●七一ぬ十一 41

◇白が左下隅を五六とシマツたとき、黑直ぐさま五七と上からツケて行つた手段、これは誠に厳しい手筋であつた。白は止むなく五八と受けたが、これを五九にハネると、黑『よノ十四』白『よノ十五』黑『たノ十三』のとき、白が一目ポン抜いてゐると、黑に『わノ十三』とカケられて十二、十八以下の白九子が取られである。白五八と受けてより以下六七までの結果は、白も大分地を儲けてはゐるが、中央に弱い大石が殘つて居り、黑には實利はなくとも非常な厚味があるので、形勢はいづれがいづれとも判斷を許さない。

◇白六八のカカリでは中の大石をさらに『りノ十二』と飛んで逃げ越して置く位が本手ではなからうか。六八と打つた爲、黑に一本六九とカケられ七一と攻めて來られて、中の白はシノギが相當に厄介である。それにしても白七十に對し、黑はもう一本『どノ十五』とノビて白『ヘノ十五』に押せば、そこで七一と打ちたかつた。

本社特選 四十棋士勝繼 優勝決定戰

第十一回 (圖は前回六六金打迄)

香落 八段 △萬藏次郎
五段 ▲北楯修哉

手合 持時間各六時間 消費時間 △5,52分 ▲4,41分

▲五八玉 △五七金 1
▲同銀 16 △六五角 10
▲五四角 △四七龍 9
▲六八玉 △五四角 2
▲同歩 △五九角 9

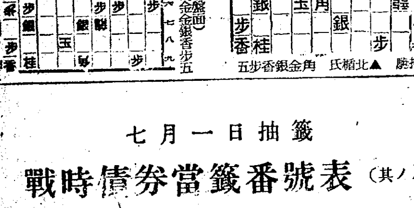

駒持 氏藤萬△ シナ

(本日指了り盤面) 持駒 ▲北楯氏 角金銀香歩五

▲北楯氏 五歩香銀金角 持駒

木村名人講評

上手六五角、四七龍は、最後必死の突撃といふべく、しかも五九角打は現状における唯一の防禦手である。他の頭では必敗を免れぬ。下手五四角は敵玉の詰みを狙つて備へてゐる。

七月一日抽籤 戰時債券當籤番號表(其ノ八)

(番號表中太字ハ同別、括弧内ハ割增等級並金額)

(大藏省・日本勸業銀行發表)

債券 貯蓄 13

(拾五圓) 98828
(壹百圓) 03529 47206 98602
(拾圓) 00605 05390 08185 08800 10608 13040 14411 15135 17636 19082 19290
21462 24985 25991 30804 31982 33597 33776 37377 38285 39230 41188 42023
42826 43966 44255 51131 55288 57814 63361 63413 64949 68937 71178 71722
71879 72166 73021 73406 75317 76699 80862 81427 84212 85069 85291 89126
89852 90986 91281 91870 92377 92512 93088 93822 94623 95870 95884 96603
99033
(割增金ナキ分) 92 450 1604 1789 2160 2584 3284 3315 3683
5446 5949 6772 7388 7729 8256 8303 9015 9808 9832
10246 10663 11198 11826 11837 12615 12658 12728 13058 13663 13763 14160
14175 14182 14723 15693 15802 16005 17239 17251 17420 17616 17687 17897 18318 18499 18618 19316 19601 20251 22082 22984 23458 23764 23939
24177 26316 26765 26771 27125 27225 27302 27406 27480 28118 29041 29659 30633 30831 30976 31053 31432 31521 32266 33230 33952 34186 34299 34553
34656 35801 36184 36952 37324 38293 39168 39625 39804 40004 40420 40652 40959 41518 41562 42389 43344 43723 44270 45507 45878 46285 47352 48227
48820 48874 49191 49352 49888 50100 50326 51142 51159 51227 51229 52336 52843 53666 54583 55598 55667 56106 56146 56223 57202 57311 57470 58093
58317 58397 58457 59037 59352 59615 60133 60921 61252 61806 62008 62215 63147 63461 64871 65542 65680 65754 66151 66175 67904 67919 67934 67993
69083 70581 70693 71399 71562 71747 72023 72301 73058 73089 73143 73495 73638 74424 74483 74682 74716 75424 75876 76434 76898 76959 77352 77867
78153 78258 78520 78641 79117 79785 79810 81005 81042 81798 82460 82755 82816 82857 83315 83629 83890 84029 84375 85013 86171 86694 88149 83214
88575 88646 89286 90320 90511 90610 90779 91266 91510 91536 91639 91711 92009 92165 92198 93341 93441 94009 94135 94290 95310 95537 95824 96030
97765 97879 98208 98597 98844 99030 99196 99205 99370 99507 99626 99627

21 割增金

(壹等) 七圓五拾錢券壹千圓 拾五圓券貳千圓
72194 88182
(貳等) 七圓五拾錢券壹百圓 拾五圓券貳百圓
30152 39370 65566 71083 72930
(參等) 七圓五拾錢券五圓 拾五圓券拾圓
660 1013 1233 1510 1692 1786 2093 2286 2700 3332 3367 3447 3731 4095 4878 5035 5376 5429 5638 5955 6257 6538 6645 6869
6924 7004 7178 7858 8067 8212 8239 8632 8762 9210 10295 10614 11312 12294 12995 14111 14198 14205 14373 14619 15131 15424 16199 16784
17774 17975 18046 18103 18445 18498 18531 18948 19055 19108 19626 19867 19979 20135 20686 21426 21474 21700 21774 22401 23262 23796 24254 24930
25380 25591 26658 27676 27774 27791 27939 28123 28882 29028 29716 29737 29901 30029 30737 32073 32255 32430 32524 33021 34650 34659 34817 35085
35473 35739 36045 36597 36636 36689 36758 37186 37420 37484 37516 37819 38168 38550 38926 38951 39121 39299 39338 39503 39586 39770 39974 39996
40133 40190 40628 41356 41466 41530 41533 41895 41983 42021 42485 42619 42936 43066 43110 43188 43810 44130 44171 44472 45760 46023 46034 46219
46220 46277 46476 47519 48820 49445 49907 49949 50278 50661 50748 50921 51814 52103 52143 52417 53387 53588 53987 54231 55358 55951 56243 56627
56774 56783 57044 57310 57418 57541 57729 58724 58766 58865 59861 59906 59948 60164 60840 61251 61295 61694 61706 61810 61879 62386 62582 62586
62597 63056 63153 63667 64325 65180 65901 66056 66144 66518 67150 67657 67939 68162 68214 68322 69716 70061 70244 70554 70720 71098 71123 71137
71594 71638 72033 72083 72155 72510 72929 73824 73862 73899 74133 74340 74590 75262 75410 75636 76304 77032 77509 77780 77861 77896 77972 78521
79172 79173 79373 79546 79565 79875 80043 80068 80371 81097 81875 83210 83310 83538 83696 84575 85057 85104 85345 85571 86114 86339 86637 87044
87113 87152 87173 87760 87818 87932 88396 89292 89345 89727 89862 89865 90025 90235 91018 91095 91676 91780 91864 91978 92010 92199 92255 92693
93012 93849 93839 94764 95412 95538 96158 96761 97525 98392 99046 99383
(割增金ナキ分) 503 2008 2399 2825 3448 3467 4719 5334 6720 7722
9633 10121 11129 11395 12001 13123 17185 17697 17731 19964 20901 21012 21281 23728 24151 24463 25905 26128 26847 27117 27566 27945 33794 34723
35976 38799 39739 39942 41774 42081 44611 45373 47228 47370 47433 47732 53095 54313 55576 55949 56899 59601 60244 60636 60844 61748 64220 65187
68254 69054 71729 72190 72234 74394 77106 78146 79839 79933 80650 81338 82183 82196 82283 82556 82821 83028 83363 83691 85952 88235 89160 89942
91779 92352 93339 93357 94454 95263 95689 96125 96729 97796 98288

株式 (廿九日)

朝取短期 (銘柄 寄付 大引 高値 安値): 朝新、大新、東新、鐘紡、同新、滿業、滿燒、高周波、川崎重、岩村、朝石新 [illegible]

朝取算定と日歩 (大引 前場 一一・三五分 後場 二・三〇分): 朝新、東新、大新、鐘紡、鐘新、北紙、滿業、弘中、マグネ、高周波 [illegible] 短期 六・八六〇枚 累計 一三八〇・九七〇枚

大株長期 (銘柄 前寄 前引 後寄 後引): 東新、鐘紡、鐘新、大株、大新 [illegible]

大株短期 (銘柄 寄付 大引 高値 安値): 郵船、同新、大新、鐘新、鐘紡、東洋紡、日紡新、日立、日石、日魯、東新、帝人、郵船、商船 [illegible] 大引 前場 一一・一三分 後場 三・二一分

東株短期 (第一部): 東新、郵船、同新、鐘紡、同新、帝人新、大新、鋼管、日石 [illegible] (第二部) 滿鐵、三重、洋レ新、日立、小倉、日魯、水產新 [illegible] 同新、東新、三菱立 [illegible]

東株長期 (銘柄 寄付 大引 高値 安値 取組高): 東新、鐘紡 [illegible]

東株短期喰合 (大引 前場 後場): 日鐵、滿業 [illegible]

商品 (廿九日) 東株短期喰合 (銘柄 賣 買 取組高): 東新、鐘紡 [illegible]

△横濱生糸 (一節寄 一節引) 前場七限 八限 九限 十限 十一限 後場七限 八限 九限 十限 十一限 [illegible]

△神戸生糸 (一節寄 一節引) 前場七限 八限 九限 十限 十一限 後場七限 八限 九限 十限 十一限 [illegible]

鮮銀帳尻 (廿八日) [illegible] 發行高 [illegible]

公社債・株式・金融 藤本證券株式會社 (藤本ビルブローカー證券株式會社) 京城府黄金町二丁目

清津 北鮮 各港行貨物取扱 新興海運株式會社 取締役社長 飯澤清 常務取締役 福田濟美 下關市岬之町五十番地 電話 一五七〇・二六〇〇・一一二〇番

關麗連絡船 川崎汽船株式會社 下關出張所 電話 一、四五一〜五番

防長度量衡株式會社 取締役社長 菊谷茂吉 下關市西細江町

嵐の前の靜寂! 京城府黄金町二ノ一九九 二田原株式店現物部

株式會社 短期現物 東亞證券 朝取一般取引員 京城黄金町二・電話本局代表五一一六

朝取一般取引員 有價證券現物賣買 源 山本源作商店 京城府明治町一丁目 電話本局代表②五一九一番 滿洲山源證券株式會社 奉天加茂町八番

一挙にこれ丈け叩かれては立直りに相當時間は要る併し此の押目ありてこそ大局樂觀は一段強いのじや大商ひ中商ひポツ〳〵出來た、ドレト買の種を蒔いて置こう

登記公告

[illegible]